

S: 580-3

B119A

C.1

قَامُوسُ النِّبَاتَاتِ

تأليف

حسين الببلي

مدرس بكلية الزراعة في سابقا

ومدير حدائق البلديات



الطبعة الأولى

١٣٦٨ - ١٩٤٩

American University of Beirut
SCIENCE & AGRICULTURE
LIBRARY

AMERICAN UNIVERSITY
LIBRARY
OF BEIRUT

بِسْمِ اللَّهِ الرَّحْمَنِ الرَّحِيمِ

قاموس النباتات هذا يعطيك فكرة موجزة عن أهم نباتات الحقل والبستان ورياض الزينة من محاصيل وأزاهير وخضر وفاكهة ، ثم الكثير من نباتات الطب وبعض النباتات الصحراوية ، وكذا الأعشاب والحشائش .. إلخ .. مع شرح مبسط لخواص كل نبات .

ولقد راعيت في تأليفه أن يوافق حاجة طلاب الزراعة والعلوم والطب كما أن الزارع والتاجر ورب البيت - هؤلاء جميعاً - لا بد في حاجة إلى مثل هذا المرشد البسيط المفيد .

واعلى قضيت ما لا يقل عن خمسة عشر عاماً أو تزيد في تأليفه وتصنيفه ثم اعلى قد أدبت بعض ما توجهه على مصرنا الكريمة الغالية .

ويشرفني أن يتم طبع هذا القاموس في عصر مولاي الملك فاروق الأول نصير الدين والعلم والأدب ... وأختتم هذه المقدمة الصغيرة بكلمة من كلمات الدكتور صامويل جونسون .. فإنه قال : « كل من يؤلف كتاباً تراه تواقاً إلى الثناء ، أما من يؤلف قاموساً فحسبه ألا يلام » .

إيضاح

أسماء النباتات باللغة العربية مرتبة في هذا القاموس ترتيباً أبجدياً ،
وأمام كل اسم منها رقم يدل على الاسم العلمى أو اللاتينى . مثال ذلك :
بنفسج — ١٠٠٦ — عشب مستديم للزينة . هادى العطر . جميل العبير .
يزهر شتاء ويتكاثر بالتجزئة فى أغسطس وسبتمبر .

فالرقم ١٠٠٦ يقابله فى الجزء الأيسر من هذا القاموس الاسم العلمى
للبنفسج حيث الأسماء اللاتينية مرتبة ترتيباً أبجدياً Alphabetical ومرفقة
بأرقام مسلسلة ، وأمام كل اسم منها العائلة النباتية التى ينتمى إليها كل نبات ،
ثم الاسم العربى أو الاسم المتداول .

ولا يفوت القارىء أن يطلع على صفحة « الأخطاء المطبعية » لتصحيح
ما جاء فى بعض الصفحات من سهو .

البابى

UNIVERSITY OF CALIFORNIA
SCHOOL OF AGRICULTURE

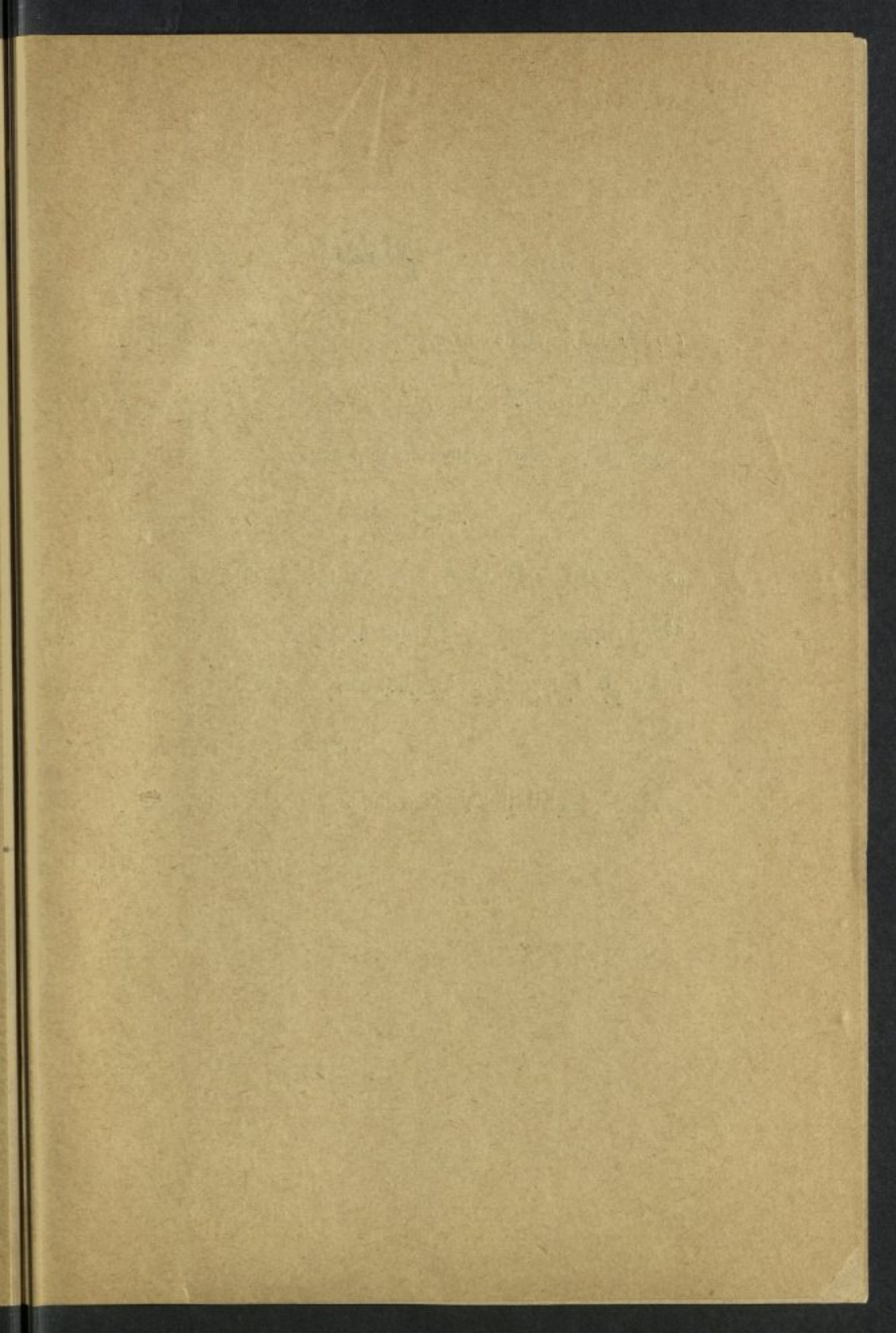

(حرف الألف)

- برس — ٥٣٦ — حولى شتوى قصير يزرع فى يوليو . الأزهار بيضاء .
- أبرة آدم — ١٠١٧ — شجيرة زينة . الأوراق طويلة حادة . الأزهار بيضاء . الجذور سامة . التكاثر بالعقلة .
- أبريا كفرا — ١ — شجرة شوكية . تتكاثر بالبذور . زهرتها بيضاء . تصلح زراعتها كسياج المنعة حول بستان الفاكهة .
- أبريا جاردنيرى — ٢ — شجرة تتكاثر بالبذور ثمارها تؤكل وتصنع منها « مربى » ممتازة .
- أبو المكارم — ٦٣٣ — شجرة خشبية تتكاثر بالبذور . أزهارها صفراء فى فصل الصيف .
- أبو النوم — ٧٢٨ — ويعرف باسم الخشخاش . وهو نبات سام يستخرج منه الأفيون . وزراعته ممنوعة .
- أبو النوم زينة — ٧٢٧ — حولى شتوى . أزهاره حمراء جميلة . تزرع البذور فى أغسطس .
- أبو تيلون — ٤ — شجيرة زينة . زهرتها برتقالية فاتحة . مشربة باللادن الأحمر والتكاثر بالعقلة .

أبو بيض — ٧٢٤ — أحد النباتات التي تعوق الري والصرف بمصر .

أبو خنجر — ٩٨٧ — حولي شتوي . تزرع البذور في سبتمبر . الزهرة

صفراء برتقالي . أو برتقالي محمرة لها مذاق « المستردة » .

أبوركية — ١٧٢ — خضار تؤكل سوقه الهوائية المنتفخة كسلطة أو مسلوقة .

تزرع البذور من أغسطس إلى مارس ثم تشتل . والنضج بعد الشتل

بشهرين .

أبو فروة — ٢٣٣ — شجرة ثمارها معروفة لذيدة الطعم منتشرة في جنوب

أوروبا .

أبو قرن — ٥٠١ — أحد الحشائش الضارة المنتشرة بالحقول الزراعية

المصرية .

أبو ظلف — ٧٩٠ — أحد النباتات التي تعوق الري والصرف بمصر .

أبو ظلف المائي — ٧٩٩ — أحد الحشائش التي تعوق الري والصرف .

أبو كبير — ٦٨٣ — نبات طبي ويعرف أيضاً باسم الحنتيت ، والمادة الصمغية

المعروفة بأبي كبير تستخرج بإحداث شقوق في جذور هذا النبات ،

ويحتوي على زيت طيار له رائحة شديدة . والحتيت يزيد من إفراز

المادة المخاطية في المسالك الهوائية .

أبو كاريا — ٩٧ — واسمها العلمى أروكاريا . شجرة خشبية للزينة . تفرعها أفقى فى نظام مخروطى بديع . تشاهد بكثرة فى الاسكندرية .
 أنبوس حبشى — ٣٧٢ — شجرة خشبية مشهورة . موطنها سيلان . خشبها متين أسود اللون .

أهل هندى — ٢٣٨ — شجرة خشبية قيمة . أخشابها تستعمل فى صنع الموبليات الفاخرة .

أبيفللم — ٤٢١ — نبات عصارى رخو . أزاهيره بمبية زاهية . جميلة جداً . يتكاثر بالتطعيم على نبات البرسكيا .

أناب — ٤٥٩ — شجرة صغيرة خشبية تنمو برياً فى الصحارى المصرية ، وتصلح كشجرة ظليلة .

أتربلكس — ١٢٤ — شجيرة أوراقها رمادية مغبرة تزرع كسياج فى الأراضى الرملية والتكاثر بالعقلة والبذور ، وتعرف باسم « قطف » .
 أتل — ٩٤٨ — انظر « عبل » .

أخليا — ١٧ — نبات عشبي للزينة يزهر فى الربيع والخريف وأزاهيره صفراء .
 ادهاتودا — ٢٢ — شجيرة زينة . أزاهيرها بيضاء قد تزرع كسياج . والتكاثر بالعقلة .

دنتو جلوسم — ٧٠٥ — نوع من الأوركيدز «النباتات السحابية». الزهرة

جذابة جميلة. يربي بالقصارى داخل الصوب الزجاجية بمصر.

أدونس — ٢٤ — حولى شتوى. تزرع البزور في أغسطس وسبتمبر. لون

الأزاهير قرمزى.

آذان الفار — ٦٧٦ — حولى شتوى تزرع البزور في سبتمبر الأزاهير زرقاء صغيرة

أراليا — ٩٠ — جنس يشمل عدة أنواع من شجيرات الزينة التى تزرع لجمال

أوراقها. ومن هذه الأنواع «أراليا بايريفرا» وتغرس فى الأماكن

الظليلية، وأوراقها كبيرة، ولون الأزاهير أبيض كريم فى الخريف.

ثم «الأراليا بانكس ٩١» و «الأراليا فيكتورياى ٩٢» ويعنى بتريتهما

عادة داخل الصوب. وتتكاثر الأراليا بالعقل.

أراليا بلدى — ٨٩٠ — شجيرة مدادة للزينة. أوراقها لامعة. تشتهى

الأماكن الظليلية نوعاً، والتكاثر بالعقلة.

أراروت — ٦٤٠ — نبات درنى يستخرج منه نشا «اراروت» متداول

بكثرة تجارياً. موطنه أمريكا الاستوائية.

أراوله — ٢٦٥ — أحد نباتات الزينة الممتازة. أزاهيرها جميلة جداً. تقام لها

معارض خاصة في الخريف . وتربي عادة في القصارى ، وتتكاثر
بالخلفة في الشتاء . وتحتاج لعناية خاصة .

أرادبكا - ٨٢٦ - حولى شتوى يزرع لجمال أوراقه الرشيقة حول أحواض
الزهور ويتكاثر بالبزور في أغسطس .

أراك - ٨٧٢ - شجرة تنمو برياً في الصحراء الشرقية وجبل علبة وطور
سينا . وتستعمل فروعها الطرفية في نظافة الأسنان . التكاثر بالبزور
والعقل ، وتعرف أيضاً باسم « سواك » .

أرجان - ٩٤ - « انظر خشب الحديد » شجرة موطنها مراکش يستخرج
من بذورها زيت جيد للطهى .

أرجيريا - ٩٥ - متسلق يزرع لجمال أوراقه الفضية ، والتكاثر بالعقلة ومن
أنواعه المعروفة « ١. اسبلندز » و « ١. اسبسيوزا » . والأول أوراقه
فضية لامعة ، والثانى أوراقه فضية مغبرة نوعاً .

أرز - ٧١٨ - محصول غذائى هام ، يحتاج إلى قدر كبير من المياه الجارية
وإلى تربة ثقيلة . وتزرع بذوره من مارس إلى مايو . ومتوسط غلة
القدان من ٦ إلى ١٢ أردباً ومن ثلاثة إلى ستة أحمال جمال من القش
ومن أصنافه المعروفة : الرشيدى ، والسلطانى ، واليابانى ، والفينو ،

وعين البنت ، والقيومى .

أرز لبنان — ٢٣٩ — شجرة معروفة منتشرة فى لبنان . وفى عهد الملك فاروق

زرعت منها واحدة بميدان عابدين .

أرثرينا — ٤٢٧ — شجرة زينة متساقطة الأوراق شتاء . أزهارها قرمزية

برتقالية فى الربيع . والفروع شوكية . والتكاثر بالعقلة . . ويوجد

نوع آخر أزهاره حمراء « ا . أندیکا » .

أروكاريا — ٩٧ — انظر « أبوكاريا » .

ارستلخيا — ١٠١ — متسلق أزهاره جميلة تشبه الحمار ، تراها فى الربيع

والخريف والتكاثر بالبذور .

أرطه — ١٩٩ — أحد نباتات العلف التى تنمو بريا بالصحارى المصرية .

أركتوتس — ٩٨ — حولى شتوى . تزرع بذوره فى يوليو والأزهار بيضاء

أو صفراء برتقالية .

أرنجا — ١٠٠ — نوع من النخيل يستخرج من أوراقه عصير سكرى ،

ويحتوى الساق على نوع من النشا يعرف باسم « ساجو » .

أريو بانكس — ٧١٣ — شجرة زينة أوراقها لامعة من أعلى باهتة من

أسفل ، جلدية نوعا . التكاثر بالعقلة .

أريودنדרن — ٤٢٥ — أو شجرة «الكابوك» وهي شجرة اقتصادية تحتوى ثمارها على أوبار حريرية لحشو الوسادات ، والتكاثر بالبذور .
أس — ٦٧٩ — انظر « مرسين » .

أسبرجس بلدى — ١١٢ — عشب للزينة ، أوراقه رفيعة حادة . الفروع مدلاة إلى أسفل في صورة جذابة . يزرع عادة في الأصص في أماكن نصف ظلية . والتكاثر بالتجزئة .

أسبرجس فينو — ١١٣ — منسلق رشيق ينمو في الأماكن التي لاتصل إليها الشمس إلا قليلاً . جماله في أوراقه ، وكثيراً ما يربي في الأصص .
أسبدسترا — ١١٦ — نبات ورقي تزين به الأبهاء . يوجد في الأماكن الظليلة فقط . ويربي عادة في الأصص . ويتكاثر بالتجزئة ، وأوراقه كبيرة لامعة .

أسبيديوم — ١١٨ — نوع من السرخسيات يربي في الصوب الزجاجية ويتكاثر بالجراثيم .

أسبلييوم — ١١٩ — نوع من السرخسيات كسابقه .

أسبائوديا — ٩٢١ — شجرة زينة تزهر في الشتاء أزهاراً حمراء قرمزية . والتكاثر بالبذور .

أستاس مستديم — ٩٢٧ — عشب للزينة مستديم ، أزهاره زرقاء بنفسجية

خشنة الملمس يصلح للزراعة بالجبلايات .

أستاس حولي — ٩٢٨ — حولي شتوي تزرع بذوره في أغسطس وأزهاره

ألوانها عديدة .

استر حولي — ١٢٠ — حولي شتوي تزرع بذوره في أغسطس ولون الزهرة

بيضاء أو بنفسجي أو بمبي ، وهي على جمال عظيم وتصلح للقطف .

استر مستديم — ١٢١ — عشب للزينة أزهاره بنفسجية جميلة في الصيف

والخريف . يتكاثر بالتجزئة وتصلح زراعته في الدواير والجبلايات

استر كوليا — ٩٣٢ — أشجار منتشرة تتكاثر بالبذور . وقد تصلح كمصد

للريح . ومن أنواعها المعروفة « استر كوليا ديفر سيفوليا » وهي دائمة

الخضرة ، (واستر كوليا لوريدا) وأزهارها كبيرة نوعاً محمرة (واستر كوليا

اسيريفوليا) وأوراقها كبيرة مفصصة .

استيفانوتس — ٩٣١ — متسلق يزهر في الصيف أزهاراً بيضاء نجمية شمعية

الملمس والتكاثر بالعقلة .

اسفندان — ١٨ — شجرة خشبية موطنها الأصلي أمريكا الشمالية ، نادرة

الوجود بمصر . وزرعت بحدائق الحيوان أيام حكم الخديو

إسماعيل باشا .

اسكيوزا — ٨٨٥ — حولى شتوى . تصلح أزهاره للتطف وتزرع البذور
فى يوليو وأوان أزهاره عديدة .

اسكليبيس — ١١١ — عشب تصلح زراعته بالجبلات ويقرط عادة بعد
الإزهار ، ويرى مزهراً فى الربيع وأزهاره محمرة برتقالية ، ويتكاثر
بالبذور ، ويعرف بالنبات الحريرى ويفرز مادة لبنية .

أقحوان — ١٩٧ — انظر (كالنديولا) .

الكيفا — ١٥ — شجيرة زينة تزرع منفردة فى المسطحات وأحياناً تزرع
كسياج للزينة أوراقها حمراء قرنفلية ذات حافة بلون الكريم
منتهية بلون قرمزي والتكاثر بالعقلة .

كائنس — ١٦ — نبات عشبي أوراقه كبيرة جذابة يزهر فى أبريل إلى يونيو
حوامله الزهرية ذات لون أرجواني مبيض والتكاثر بالسوق الأرضية
ويشتهى الأماكن الظليلة وأحياناً يزرع على مقربة من الماء .

كراثوما — ١٠١٦ — نبات نصف مائي الأوراق والأعناق مشربة باللون
البنفسجى المحمر . والتكاثر بالتجزئة يزرع فى الأماكن الرطبة الظليلة
اكروكليم — ٢١ — حولى شتوى تزرع بذوره فى أغسطس ويزهر فى
الشتاء والربيع . ألوانه عديدة منها الأبيض والوردى والأصفر .

اكسالس — ٧١٩ — عشب زينة يربي عادة في القصارى ، يزهر في الربيع .

أزهاره صفراء أو وردية . التكاثر بالتجزئة .

أكسيا — ٥٥٩ — بصل زهرى . الألوان عديدة . الموطن جنوب أفريقيا .

اكليل شوكى — ٤٤٢ — أحد النباتات العصارية . ساقه شوكية .

أزهاره حمراء . يصلح للزراعة بالجبليات . التكاثر بالعقلة .

اكوكنثرا — ٢٠ — شجيرة زينة لها عصير لبنى سام . تزهر في الربيع

أزهاراً بيضاء عطرية جداً . تتكاثر بالبذور في مارس وثمرتها دافنة في حجم الزيتون .

اكويلجيا — ٨٨ — حولى شتوى . تزرع بذوره في يوليو . زهرته تشبه الطير .

عديد الألوان . يربي في قصارى غالباً ويزهر في الربيع . جميل حقاً .

اكينوسس — ٤١٣ — نبات عصارى يصلح في الزراعة في الجبليات

والتكاثر بالخلفة .

اكينوكاكتس — ٤١٢ — نبات عصارى يصلح للزراعة في الجبليات

والتكاثر بالخلفة .

الأمندة — ٤٣ — متسلق جميل أزهاره صفراء بديةة . يزهر في الربيع

والصيف وبعض الخريف ويتكاثر بالعقلة والتراويد .

الستونيا - ٥١ - شجرة خشبية لها عصير لبنى إذا مزج بالزيت فإنه يشفى

آلام الأذن ، ويصنع من خشبها صناديق الشاي وموطنها استراليا .

السوفلا - ٥٥ - نبات سرخسى على شكل شجرة صغيرة يشاهد بمصر في

بعض الصوب الزجاجية . ومنظره غاية في الإبداع .

التتيرة - ٥٢ - عشب قصير أوراقه مشربة بالأصفر والأحمر والأخضر

يزرع حول أحواض الأزاهير . تجب مولاته بالقص . والتكاثر

بالعقلة في الربيع والصيف .

النزا - ٣٩ - حولى شتوى تزرع بذرته في أغسطس وسبتمبر . لون

أزهاره برتقالى أحمر ، يزهر في الربيع .

أمارثس - ٥٥ - حولى صيفى تزرع بذرته في مارس وأبريل ، وجماله في

أوراقه المحمرة ويوالى بالقص من وقت لآخر ، ويرى مورقاً في جمال

صيفاً وخريفاً .

أرمارلس - ٥٨ - يصل زهرى . الأزهار بوقية حمراء أو بيضاء كبيرة .

يزرع في الخريف ويزهر في الربيع وقد يزرع في قصارى ، وهو

الأفضل ، أو في الأرض مباشرة .

أمبيوم - ١٦ - حولى شتوى تزرع بذوره في شهرى يوليه وأغسطس .

أمبلوبسيس — ٦٢ — متسلق زاهى الخضرة يرى فى الإسكندرية تزرع

البذرة فى الربيع . جماله فى خضرته .

أناناس — ٦٥ — فاكهة تتكاثر بالخلفة والأفرخ النامية على حوامل الثمار

فى شهر مارس ومحصوله الأول بعد ١٨ شهراً — وقد نجحت زراعته

نجاحاً باهراً بمزارع جلالة الملك بأنشاص .

أنشوذا — ٦٧ — حولى شتوى . تزرع البذور فى يولييه . الأزاهير زرقاء .

أنيمون — ٧٢ — بصل زهري تزرع درناته فى الخريف ويزهر فى الربيع .

الألوان عديدة جميلة جداً جذابة للغاية وتراها فى الربيع الجميل .

أنيسا كائس — ٧٥ — شجيرة زينة صغيرة أزاهيرها أنبوية حمراء برتقالية

فى الخريف والتكاثر بالبذور .

أثوليزا — ٨٠ — بصل زهري أزاهيره صغيرة حمراء برتقالية .

أتوريوم — ٨٢ — نبات للزينة يزرع لجمال أوراقه الفتانة نادر الوجود .

يربى عادة داخل الصوب الزجاجية وله عدة أنواع .

أنتيجون — ٨٤ — متسلق أزاهيره صغيره رشيقه حمراء قرمزية فى مجاميع

يتكاثر بالبذور ويعرف باسم « كرا كلا » . ومنه نوع أبيض نادر .

أترهيم — ٨٥ — ويعرف باسم حنك السبع حولي شتوي تزرع بذوره في
يونيو ألوانه عديدة .

أناتو — ١٥٤ — أو شجرة الأناتو ويستخرج من الطبقة المغلفة لبذورها صبغة
الاناتو المستعملة في تلوين الزيت والجنين . وبعض أنواع الحرير
كذلك . الأزهار لونها قرنفلي والتكاثر بالبذور .

أنوجيسس — ٧٦ — شجرة كبيرة تستخدم أوراقها في الدباغة وساقها ينتج
نوعا من الصمغ .

إنجره هندي — ٥٢١ — شجرة للزينة أزاهيرها حمراء جذابة والتكاثر بالعقلة .

إنجا — ٥٤١ — شجرة ظليلة أزاهيرها بيضاء ثمارها سكرية .

أنوثيرا — ٧٠٧ — عشب للزينة يزهر أزاهير صفراء في الصيف والخريف .

أصبع العذراء — ٣٩٣ — حولي شتوي تزرع البذور في يونية والأزهار
أرجوانية اللون .

أهريتيا — ٤١٤ — شجرة تنجح في الأرض الملحة سرطاناتها الجندرية
تقوى شواطئ الترع .

أهليلج كابلي — ٩٦٤ — شجرة مسحوق ثمارها يدخن في حالات مرض الربو .

أبيوميا ٥٤٤ — جنس له أنواع عديدة مثال ذلك «الايوميا كواموكلت»
مداد حولي أزهاره حمراء يتكاثر بالبذور. ثم «الايوميا كارتيا» وهي
شجيرة فروعها مدلاة والأزهار قرنفلية باهتة وتقص بعد التزهير
وتكاثرها بالعقلة والبذور وموعد التزهير الخريف. ثم «الايوميا
بلماتا» المعروفة باسم ست الحسن وهي متسلق يزهر معظم أوقات السنة
ولون الأزهار بنفسجي محمر باهت والتكاثر بالترايد. كذلك «الايوميا
بونانكس» وهو متسلق يتكاثر بالبذور والأزهار بيضاء.

ايكروما ٥٤٢ — شجرة زينة أزاهيرها أنبوية قرمزية في مجاميع
«ا. كوكسينيم» أو زرقاء داكنة «ا. تويبولوزم».

ايكورنيا ٤١٥ — نبات مائي أوراقه سهمية أزهاره زرقاء سماوى «ا. أزوريا»
ومنه نوع يطفو على الماء أزاهيره بنفسجية في الصيف والخريف ،
«ا. كراسيبس» ويعرف باسم الياسنت المائى أو الهلسنت.

ايرس ٥٥٣ — أبصال زهرية أزاهيرها جميلة جذابة للغاية. أنواعها عديدة
بعضها يتكاثر بواسطة الريزومات مثل «ايرس جرمانিকা» وبعضها
يتكاثر بواسطة الأبصال مثل الهولندى وأزهاره صفراء أو بنفسجية أو
بيضاء. وموعد الزراعة أكتوبر ونوفمبر وموعد التزهير الربيع. ومن
أنواع الأيرس «ايرس هيلينى» وينمو برياً في رفع والزهرة لونها

موف . ثم « ايرس فلورنتينا » وهو نبات طبي تنتج ريزوماته مادة تدخل في تركيب معاجين الأسنان — كذلك بصل العنصل « ايرس سيسير نكيوم » وينمو برياً في مريوط .
« حرف الباء »

بابونج — ٧٩ — نبات طبي تغلى أزهاره للتقوية ولتسكين السعال، ويحصل على زيت البابونج بتقطير أزهاره ويستعمل أحياناً كمقيء .

بامبو — ١٣٢ — ويعرف باسم الغاب وساقه خضراء لامعة، يرى بجوار المياه ويتكاثر بالريزومات .

باباظ — ٢١٤ — فاكهة ثمارها كبيرة بيضية تنضج في نوفمبر، تحتوي على البابايين وهو من أشجار الفاكهة القليلة الانتشار والتكاثر بالبدور .

بامبوظه — ٤٣٧ — شجرة خشبية دائمة الخضرة وتدحل أيضاً ضمن أشجار الفاكهة وتؤكل ثمارها الحمراء الأرجوانية .

بامية — ٥٢٠ — خضار شهى ، موعد الزراعة فبراير ومارس والنضج بعد شهرين ونصف شهر ويستمر الجمع ثلاثة شهور ونصف شهر .

البان — ٦٦٩ — أو شجرة البان أو شجرة اليسار ، شجرة خشبية نادرة الوجود ، تستخدم الأزهار والقلف طبياً ويستخرج من بذورها زيت له قيمته .

باسيا — ١٣٨ — أو شجرة الزبدة . شجرة كبيرة يستخرج من بذورها زيت يستعمل في صناعة المرجرين والصابون والطهى .

باندانوس — ٧٢٢ — نبات للزينة يتميز بترتيب أوراقه ترتيباً حلزونياً له جذور هوائية ، وله عدة أنواع .

باسيفلورا — ٧٣٠ — نباتات متسلقة أنواعها عديدة ، منها « الباسيفلورا كوادرانجبولارس » وأزاهيرها عطرية جامعة للون البنفسجى والأحمر والأبيض يزهر شتاء والتكاثر بالعقلة . ومنها « الباسيفلورا فيوليسى » وهو متسلق متوسط النمو ، أوراقه ذات فصوص ، أزهاره جامعة للون البنفسجى القاتم والقرنفلى والأبيض ، يزهر فى الربيع والصيف ، والتكاثر بالعقلة . ومن أنواعها أيضاً « الباسيفلورا ايدولس » وثمارها تؤكل .

باطوس — ٨٠١ — متسلق يشتهى الأماكن الظليلة وكثيراً ما يرى داخل البيوت له أوراق ملونة ويتكاثر بالعقلة .

بادنجان — ٩٠٨ — خضار معروف تزرع شتلاته من فبراير حتى أغسطس وفى أكتوبر ونوفمبر ، وتزرع البذور قبل الشتل بشهرين ، ويبتدى النضج بعد ثلاثة شهور ويستمر حوالى ثلاثة شهور أو أقل .

بانسيه — ١٠٠٧ — حولى شتوى جميل جداً ، وتزرع البذور فى أغسطس

وتجمع الزهرة عدة ألوان على الأخص الأصفر والبنفسجي المزورق .
بتسبورم — ٧٧٨ — شجيرة للزينة دائمة الخضرة تزرع كسياج في الظل
أو تراها على افراد في المسطحات الخضراء والزهرة عطرية بيضاء
والتكاثر بالعقل الطرفية .

بتيرس — ٨٢٠ — عشب للزينة أوراقه جميلة . . يرى داخل الصوب .

بتيروسبرم — ٨٢١ — شجرة خشبية أوراقها مبيضة من أسفل كبيرة
الأزهار بيضاء والتكاثر بالبذور .

بجنونيا — ١٤٩ — (ب . فينستا) متسلق يزهر في الشتاء والربيع أزهاره
برتقالية والتكاثر بالعقلة — (ب . أنجوسكاتى) متسلق يزهر في
أبريل أزهاراً صفراء والتكاثر بالبذور (ب . بروريا) متسلق يزهر
في أبريل أزهاراً أرجوانية ويتكاثر بالعقلة — (ب . جاسمينويدس)
متسلق أزهاره بيضاء أو بنفسجي محمر .

بجر — ١٠٠١ — أحد الحشائش المنتشرة بالحقول الزراعية .

بدليا — ١٨٣ — شجيرات زينة سريعة تستعمل أحياناً كأسيجة للزينة
دائمة الخضرة ، تتكاثر بالعقلة ، ومن أنواعها « بدليا . اشياتيكا »
وأوراقها خضراء باهتة من أسفل والأزهار بيضاء عطرية في مجاميع ،
ثم « بدليا . ماداجاسكارينسس » ونموها قوى وأوراقها أكبر

وأزهارها صفراء برتقالية ثم « بدليا . فاريايليس » وأزهارها زرقاء خفيفة .

بدره العفريت — ٥٨٦ — شجرة أوراقها بسيطة رمادية من أسفل أزهارها قرنفلية بمبية ، تتكاثر بالبذور وتصلح للأراضى المالحة . خشبها أبيض متين . ثمارها عند تفتحها ينشر منها زغب شوكى لذاع للجدد .

برجمان — ٣٢ — حولى شتوى . تزرع بذوره فى أغسطس ، لونه أزرق فاتح .

برتقال بامية — ١٣٠ — شجيرة فاكهة قليلة الانتشار ثمارها حلوة حمضية يعمل منها « جلى » ومشروبها لذيد مستطاب .

برتقال — ٢٨٦ — فاكهة مستحبة من فواكه الصيف . انتشرت زراعته بالقطر المصرى وأنواعه كثيرة منها البلىدى وأبو دمه وأبو سره والشاموتى إلخ .. ويتكاثر بالتطعيم على اللارنج أو الليمون المالح فى الأرض الرملية .

برلريا — ١٣٤ — شجيرات زينة صغيرة تزرع فى دواير الحديقة ، تزهى فى الخريف والربيع وتقص عادة بعد الإزهار . والأزهار حمراء أو بيضاء أو زرقاء ، والتكاثر بالبذرة والعقلة .

براشيكوم — ١٦٦ — حولى شتوى تزرع بذرتة فى يونيه . أزهاره زرقاء
أو أرجوانية .

براهيا — ١٧٦ — نخيل للزينة منتشر بالاسكندرية ، أوراقه كبيرة مروحية
بلون الفضة المغبرة .

برنفلزيا — ١٨١ — شجيرة زينة أزاهيرها أنبوية مصفرة بيضاء عطرية .

برا يوفيللم — ١٨٢ — أحد النباتات العصارية ويتكاثر بواسطة الورقة .

برجموت — ٢٧٩ — نوع من أشجار الموالح يستخرج من قشور ثماره زيت
البرجموت المشهور .

برنوف — ٣١٤ — أحد النباتات التى ترى على جوانب الترع والمصارف .

برى — ٣٦٤ — كان يزرع بكثرة أيام المصريين القدماء لصناعة ورق
البرى للكتابة من أعناق الأوراق ، وهو نبات ماى يرى الآن فى
بعض الحدائق كنبات للزينة .

برسيم — ٩٨١ — علف أخضر هام ، وأنسب وقت لزراعته سبتمبر . ويحش

من ديسمبر إلى مايو . وفى شهر يونيو تنضج التقاوى . ومن أصنافه
الفحل والمساوى والخضراوى . والبرسيم أحياناً يجفف لصنعه دريساً
فى القصل الجاف .

برسيم حجازى - ٦٤٦ - علف مستديم تزرع بذوره فى مارس إلى منتصف

أبريل ويستمر طول السنة ، ويجود نموه فى فصل الصيف ، ويزرع فى مصر فى مساحات بسيطة نظراً لتعارضه مع ترتيب الدورة .

بردقوش - ٧١٥ - نبات معطس يستخرج منه زيت طيار يحتوى على الكافور يغش به زيت الزعتر .

برسكيا - ٧٤٤ - نبات عصارى شوكى يصلح للزراعة بالجيليات والتكاثر بالعقلة .

برميولا - ٨٠٤ - حوليات شتوية تبنى عادة فى قصارى داخل الصوب الخشبية وهى فى مقدمة أزاهير المعارض جمالا وألوانها إما بيضاء حمرة أو قرنفلية الخ . وتزرع البذور فى يونية وتحتاج إلى عناية خاصة .

بريتشارديا - ٨٠٧ - نخيل للزينة يرى بكثرة ، ساقه سميكه نوعا ، أوراقه مروحية لامعة تتدلى منها خيوط رفيعة دقيقة ويتكاثر بالبذور .

برقوق - ٨١٢ - فاكهة مستطابة . الأصناف كثيرة . التكاثر بالتطعيم على أصول المريانا والمير بولان . ومن أنواع البرقوق (الأنستيا) وتشمل أصناف الدامسون والبلاس والميرابل وسانت جوليان . وأما النوع الذى ثبت نجاحه بمصر فهو البرقوق الياباني ومن أصنافه بوكرا وكومبينشن ووكسون .

بذر قطونه - ٧٨٢ - نبات طبي تستخدم بذوره كمادة ملطفة .

بسلة — ٧٧٧ — خضار مستطاب تزرع بذوره من منتصف سبتمبر حتى

أوائل ديسمبر وينضج بعد حوالي شهرين ونصف شهر ويمكن
مثل هذه المدة في الجمع .

بسلة زهور — ٥٩٥ — حولى شتوى يحتاج إلى دعائم من الغاب يتسلق

عليها تزرع بذوره فى سبتمبر و أكتوبر و يزهر فى فبراير و مارس
وألوان أزاهيره عديدة عطرية للغاية و تقام لها معارض خاصة .

بشملة — ٤٢٤ — فاكهة تتكاثر بالبذور أو بالتطعيم على أصول منها أو من

السفرجل . ومن أصنافها البرميير والأدانس والسكرى ، و موسمها فى
الأسواق مارس و أبريل .

بشارى — ٩ — شجرة تنمو فى جبل علبه تصلح أوراقها فى دباغة الجلود

بشنين — ٧٠١ — نبات مائى كانت له أهمية عظيمة بمصر فى الزمن القديم

ومن أنواعه الأزرق والأبيض والعديد الألوان والبشنين الأبيض
تتفتح أزهاره ليلا وتنطبق نهاراً وأوراقه مستديرة طافية فوق سطح
الماء والتكاثر بواسطة البذور أو التجزئة .

بصل — ٤٥ — محصول هام . يزرع بالوجه القبلى من نصف أغسطس إلى

نصف سبتمبر وبالوجه البحرى يمتد إلى أكتوبر ونوفمبر و يزرع
قبل نقل الشتلات بشهرين . ويمكن بالأرض نحو أربعة أو
خمسة شهور .

بصل مستطيل - ٤٤ - خضار يزرع لتؤكل أوراقه كسلطة .

بصل الشالوت - ٤٧ - خضار أبصاله صغيرة كمثرية رمادية اللون أقل

حرافة من البصل .

بصل المسك - ٦٧٥ - بصل زهري أزهاره صغيرة زرقاء كأسية منحنية

إلى أسفل .

بصل الفار - ٨٨٩ - بصل زهري ينمو بمربوط ، يستعمل طبيياً للقلب

وإدرار البول .

بطاطة - ٥٤٤ - تزرع من مارس إلى يونية والتكاثر بواسطة العقلة

والنضج بعد حوالي ستة شهور .

بطيخ - ٢٧٧ - فاكهة من فواكه الصيف المستحبة . موعد الزراعة

فبراير ومارس، وينضج البطيخ الأمريكي بعد ثلاثة شهور، والبطيخ

البلدي بعد حوالي أربعة شهور .

بطاطس - ٩١٢ - خضار معروف تزرع درناته نبتى فى سبتمبر وأوائل

أكتوبر ، وشتوى فى نوفمبر وديسمبر ، وصيفى من منتصف يناير

إلى منتصف فبراير ، والنضج بعد ٣ - ٤ شهور حسب النوع

وميعاد الزراعة .

بقران — ١٠٥ — نبات طبي معروف يستعمل ضد المغص ولطرد الديدان.

بقدونس — ٧٤٧ — عشب معروف . تؤكل أوراقه . يزرع من أغسطس

لقبرائر . بذوره منقوعة تفيد في حالة احتباس البول وإزالة الرمل
والحصى من الكلى .

بقدونس أفريجي — ٨١ — خضار يشبه البقدونس . يستعمل في الشربة

لتحسين طعمها .

بقم — ٥٠٤ — شجرة شوكية تزرع كسياج منيع حول البساتين . أدخلت

من الهند الغربية . تتكاثر بالبذور ، ويستخرج من خشبها
وجذورها صبغة .

بقم هندي — ١٩٢ — شجيرة موطنها الهند والملايو ونجحت زراعتها بمصر

يستخرج من خشبها صبغة حمراء تستخدم في صباغة بعض الأصواف .

بكرته — ١٤٥ — حولي شتوي قصير ، تزرع بذرته في يولية وزهرته محمرة

أو وردية أو بيضاء ويعرف باسم زهر اللؤلؤ .

بكسا — ١٥٤ — راجع « أناتو » .

بلايوجينم — ٧٨٤ — شجرة خشبية ظليلة متوسطة النمو ثمارها تشبه

• البرقوق . تتكاثر بالبذور . قليلة الانتشار . خشبها صلب متين .

بلادونا — ١٢٦ — نبات طبي يستخرج من جذوره وأوراقه البلادونين
والآتروبين .

بلرجيا — ١٥٣ — نبات زينة يرى في الأماكن الظليلة . أوراقه تنهى
بأشواك حمرة والأزهار زرقاء تراها في الربيع والتكاثر بواسطة
التموات الجديدة عند قاعدة النبات .

بلوط — ٨٣٣ — شجر مشهور أنواعه عديدة . يتكاثر بالبذور ، بطيء
النمو ، أوراقه تساقط شتاء خشبه من أمتن أنواع الخشب ، ومن
أنواعه التي نجحت بمصر النوع « بيد نكيولانا » .

بلوط حريري — ٤٩٧ — شجرة خشبها متين للغاية ، أزهارها برتقالية
جميلة والتكاثر بالبذور .

بلظميننا — ٥٣٨ — حولي صيفي يزرع في مارس ولون أزاهيره عديدة .

بلتوفورم — ٧٤٠ — شجرة كبيرة سريعة النمو أوراقها تشبه الجكرندا ،
أزهارها صفراء عطرية تزهر في أواخر الصيف ، ينبغى الإكثار
منها ، وتتكاثر بالبذور .

بلح — ٧٥٧ — يتكاثر النخيل بالفسائل التي عمرها من ثلاث إلى أربع
سنوات ، وتزرع على بعد قصبتين ، وموعد الزراعة أغسطس وسبتمبر

ومارس وأبريل ، وينقسم البلح إلى جاف ونصف جاف وطري ،
ومناطق زراعة الجاف قنا وأسوان والواحات ومن أصنافه (الجنديلة)
و(السكوتي) أو (الأبريمي) ثم (الجرجودة) ، وينضج البلح
الجاف في سبتمبر ، أما البلح النصف جاف فينتشر زراعته في الشرقية
ومن أصنافه (العمرى) و(العجلاني) . ومن أصناف البلح الطرى
(الحياى) ومنتشر بدمياط ورشيد والجيزة والشرقية ثم (بنت عيشة)
كذلك (السماني) وينتشر برشيد وأدكو ، ثم (الزغلول) ثم
(الأمهات) ويزرع بكرداسة والجيزة والحوامدية ومنه تصنع العجوة
أما (السيوى) فيزرع بالجيزة وهو شبيه ببنت عيشه ولكنه أكبر
والنخيل ينمو في جميع أنواع الأراضي .

بلمباو - ٧٨٥ - شجيرة زينة رخوة القروع دائمة الخضرة تزهر معظم
أوقات السنة أزهاراً زرقاء خفيفة وتتكاثر بالعقلة .

بليه - ٩٦٢ - أو شجرة اللوز الأفرنجي وهي معتدلة القوام ، فروعها أفقية
في محيطات منتظمة ، أزهارها كريهة الرائحة ، وثمارها في الهند
تستعمل للصبغة والدباغة ، والتكاثر بالبذور .

بنجر - ١٤٧ - خضار سلطة ، موعد زراعته من منتصف أغسطس حتى
فبراير والنضج بعد حوالي ثلاثة شهور .

بن ٣٠٢ — شجرة موطنها اليمن والبرازيل ونادرة الوجود بمصر ، وقد
نجحت زراعتها في جزيرة جلالة الملك بأسوان ... وحدثني صديق
إخصائي أنها أثمرت فعلا بمزرعته جهة البحيرة تحت ظلال بعض
الأشجار .

بنبت القنصل — ٤٤١ — شجيرة جمالها في قناباتها الكبيرة الحمراء في
الخريف والشتاء . تقص عادة بعد التزهير والتكاثر بالعقلة .

بنتستيمون — ٧٤٣ — حولي شتوي أزهاره مختلفة الألوان وتزرع بذوره
في أغسطس .

بنفسج — ١٠٠٦ — عشب مستديم للزينة هادي العطر جميلة . يزهر شتاء .
يتكاثر بالتجزئة في أغسطس وسبتمبر .

بهار — ٧٦٦ — نبات طبي عطري مسكن للألم الأسنان طارد للغازات
منبه للمعدة .

بوبات — ٢٣ — أو شجرة خبز القروذ ، وهي شجرة يستخرج منها
ألياف لصنع الحبال وتتميز بضخامة الجذع وثمارها تؤكل .

بوهينيا — ١٣٩ — شجرة للزينة تتساقط أوراقها شتاء . أزهارها ملونة
بالأبيض والأحمر الفاتح والبنفسجي . وموعد الأزهار في الربيع ،

وأكثر الأنواع شيوعاً (بوهينيا فاريجاتا) ومن أصنافها (بوهينيا فاريجاتا ألبا) وزهرتها بيضاء .

بوكارنيا - ١٤١ - نبات للزينة ساقه يشبه الدورق وأوراقه طويلة رفيعة مدلاة . يزرع في الجبلات أو على انفراد في المسطحات الخضراء .

بومنتيا - ١٤٢ - متسلق قوى النمو دائم الخضرة أوراقه كبيرة ، يزهر في الربيع أزاهير بيضاء كبيرة والتكاثر بالعقلة والترايد .

بوكونيا - ١٥٥ - شجيرة أوراقها كبيرة تزرع للزينة وأزاهيرها بيضاء بلون الكريم .

بومباكس - ١٥٧ - أو شجرة القطن الحريري وتحتوى ثمارها على أوبار حريرية تستعمل في حشو الوسادات ، وهي شجرة كبيرة مسلحة بأشواك حادة كبيرة ، ترى فروعها في محيطات ، أزهارها حمراء قرمزية متساقطة الأوراق والتكاثر بالبذور .

بوتيا - ١٨٦ - شجرة جميلة نادرة الوجود يعدها الهنود ، أزاهيرها قرمزية برتقالية في الربيع ، تستخرج منها صبغة حمراء برتقالية في بلاد الهند . والتكاثر بالترايد والبذور والعقلة .

بوص - ٧٥٩ - أحد الحشائش التي أعوق الري والصرف بمصر وتعرف باسم الحجنة .

بوانسيانا — ٧٨٨ — شجرة كثيرة الوجود أزهارها حمراء قرمزية تزهر

ابتداء من شهر مايو، وأوراقها ريشية متساقطة شتاءً والتكاثر بواسطة البذور .

بورتولا كاريا — ٧٩٨ — نبات أوراقه تشبه الرجله لحمية ومن أصلح النباتات

التي تزرع في الجبلات والتكاثر بالعقلة .

بوسيدونيا — ٨٠٢ — نبات مائي ينمو في البحر الأبيض المتوسط .

بوترانجيفا — ٨٢٥ — شجرة خشبية ظليلة نادرة الوجود بالقطر المصري

هذا الإكثار منها، وترى أمودجا لها في حديقة الحيوان بالحيزة .

بوط — ٩٨٩ — أحد النباتات التي تعوق الري والصرف في القطر المصري .

بوسنجليا — ١٦٥ — نبات أوراقه تستعمل كالسبانخ، موطنه

أمريكا الاستوائية .

بيجونيا — ١٤٣ — أنواعها كثيرة، منها ما يمكن زراعته في الحديقة في

نواح نصف ظليلة مثل (بيجونيا سميرفلورنس) وترى بكثرة

بالاسكندرية، ومنها ما يربي في أصص داخل الصوب الزجاجية

والخشبية . . مثال ذلك: بيجونيواركس أوراقها فضية مزخرفة

والتكاثر بالورقة .

بيكان - ٥٢٣ - فاكهة طعمها أطيب من عين الجمل (الجوز) ، نادرة الوجود بمصر ، وتزرع بذرتها في مارس .

بيتونيا - ٧٤٦ - حولى شتوى ، أزهاره مختلفة الألوان ، وغالباً بمبي أو بيضاء أو زرقاء وتزرع البذور فى يوليه وأغسطس .

تيمنتا - ٧٦٥ - شجرة أوراقها عطرية للغاية نادرة الوجود بمصر ، يستخرج منها نوع من الزيت .

بيثيكولوبيوم - ٧٧٩ - شجرة خشبية شوكية حول بذورها لب حلو يؤكل .

بيريثم - ٨٢٧ - عشب مسحوق أزهاره مبيد للحشرات ، وزراعته ناجحة بمصر ويتكاثر بالبذور التى تزرع فى أبريل ومايو ، وتنقل الشتلات فى سبتمبر .

﴿ حرف التاء ﴾

تابرنا - ٩٤٥ - شجيرة أوراقها خضراء لامعة وأزاهيرها بيضاء عطرية تری في أواخر الربيع حتى الخريف والتكاثر بالعقلة .

تبغ - ٦٩٥ - نبات معروف كان يزرع بمصر قديماً ثم منعت زراعته .

تبيوكا - ٦٣٩ - محصول درني في جزائر الهند الغربية ، يستخرج منه دقيق التايوكا المستعمل في طلاء بعض المنسوجات القطنية وفي صناعة البسكويت والمعاجين .

ترنج - ٢٨٤ - نوع من الموالج يستعمل كأصل للتطعيم عليه والتكاثر بالعقلة .

ترمس - ٦٢٩ - محصول زراعي شتوي يزرع في أكتوبر ويحصد في أبريل ، والأحطاب تستعمل وقوداً .

ترمس زهور - ٦٢٧ - حولي شتوي تزرع البذور في يولييه وألوان الأزاهير عديدة .

ترنجان - ٦٥٢ - عشب عطري له نكهة الليمون يستعمل في تقطير بعض المشروبات والأدوية .

ترميناليا — ٩٦١ — أشجار منها المعروف باسم « ترميناليا أرجونا » وهي دائمة الخضرة بطيئة النمو ، أوراقها تشبه ورق الجوافة وتتكاثر بالبدور ثم (الترميناليا بليريكيا) أو الموز الأفرنجى وأزهارها كريهة الرائحة وثمارها في الهند تستعمل في الصباغة والديباغة ، ثم (الترميناليا كاتابا) أو شجرة اللوز الهندي وثمرتها تشبه اللوز طعماً .

ترادسكانتيا — ٩٧٨ — عشب مستديم زاحف يزرع عادة في الأماكن الظليلة ويتكاثر بالعقلة . أوراقه زخرفية مشربة بالحمرة الأرجوانية .

تريتونيا — ٩٨٦ — بصل زهرى يشبه الفريزيا . يزرع في نوفمبر ويرى مزهراً في الربيع وأزهاره برتقالية قرمزية .

تفاح — ٨٢٨ — يتكاثر البلى منه بالسرطانات ، أما باقى الأصناف فبالتطعيم على السفرجل أو التفاح البلى أو الصنف Northern spy وأهم أصناف التفاح البلى وأحمر فولس واستراخان أحمر وأهم مناطق زراعته أبوتيج وأوليله .

تفاح الورد — ٤٣٦ — شجرة فاكهة قليلة الانتشار ، ثمارها صغيرة حمضية تصلح لعمل المرابي .

تفاح الأناناس — ٤٤٧ — شجرة فاكهة حديثة الزراعة بمصر وطعمها

يقرب من طعم الجوافة ، قليلة الانتشار . وأذكر أني رأيت أنموذجاً لها بحديقة « برخر » بالصف .

تفاح القليل - ٤٤٨ - شجرة طيبة ، ثمارها الخضراء ضد الإسهال وثمارها الناضجة مفيدة للكلى والحنجرة .

تفاح الأرض - ٥١٣ - اسم يطلق على « الطرطوفة » الخضار المعروف الذي تؤكل درناته الأرضية مطبوخة ، وموعد الزراعة مارس ، والنضج بعد ستة شهور .

تفله - ٦٩٢ - شجيرة زينة كثيرة الانتشار أزهارها محمرة أو بيضاء ترهر من مايو إلى نوفمبر والتكاثر بالعقلة .

تكسوديوم - ٩٥٤ - شجرة خشبية معتدلة القوام خشبها متين للغاية ، نموها بطيء وأوراقها ريشية جميلة متساقطة شتاء . تنجح زراعتها في الأراضي الرطبة وتتكاثر بالبدور .

تمر حنا - ٦٠٣ - شجيرة أزهارها بيضاء سمنية عطرية في الربيع ، أوفي الخريف ، ويستخرج من أوراقها صبغة الحنا . التكاثر بالعقلة .

تمر حنا أفرنجي - ٥٨٥ - شجيرة زينة متساقطة الأوراق شتاء وترهر صيفاً أزهاراً صغيرة قرنفلية في مجاميع ، وهي رشيقة جداً ، والتكاثر بالبدور والعقلة .

تمر هندي —٩٤٧— شجيرة خشبية شراب ثمارها ملين ومنعش ومبرد .
والتكاثر بالبذور .

توت —٦٧٠— شجرة خشبية ظليلة مشهورة ، خشبها أصفر متين يستعمل
في المباني والمبيلات والآلات الزراعية والتكاثر بالعقلة والبذرة أو
بالتطعيم على أصول من التوت البلدي . ومن أنواع التوت « النوع
الأبيض » وثماره تؤكل وأوراقه غذاء لديدان القز . ثم النوع
(الشامى الأسود) أو المعروف باسم (الارندلى) ويعمل من ثماره
شراب لذيد جداً .

توت أفرنجي —١٨٠— شجيرة أوراقها كثيرة الشبه بأوراق التوت المعروف .
توليب —٩٨٨— بصل زهرى . أزهاره كأسية جميلة للغاية . الألوان
عديدة . وموعد زراعة الأبصال نوفمبر وديسمبر ، في قصادى داخل
الصوب الخشبية وتزهى فى الربيع .

تويروز —٧٨٩— بصل زهرى يعرف باسم الزنبق أزهاره بيضاء عطرية
لله غاية ، وتزرع أبصاله فى أرض خفيفة معنى بها وذلك فى مارس
وأبريل ، والأزهار تراها صيفاً وفى الخريف . وبعد الانتهاء من
التزهير تخزن الأبصال للزراعة فى الموسم التالى .

تويا — ٩٧٣ — شجيرة دائمة الخضرة منتظمة الشكل ترى وسط المسطحات
الخضراء وتتكاثر بالبذور في مارس ، وهي من أجل شجيرات
المسطحات وكثيرة الانتشار .

تين برشومي — ٤٥٥ — فاكهة لذيذة مستطابة . أشجارها منتشرة بنواحي
اليوم والاسكندرية . والتكاثر بالعقلة والنضج أغسطس لنوفمبر .

تين شوكي — ٧١٠ — فاكهة معروفة . التكاثر بالألواح وتنضج الثمار في
يوليو وأغسطس . والتين الشوكي يوجد في الأراضي الرملية .

تين شوكي زينة — ٧١١ — نبات عصاري ساقه مورقة شوكية يزرع
بالجلايات .

تيتونيا — ٩٧٧ — شجيرة زينة تزهر في نوفمبر وديسمبر أزهاراً صفراء
جميلة تقص عادة بعد التزهير وأوراقها مفضضة والتكاثر بالعقلة .

تيك — ٩٦٠ — شجرة خشبية مستديمة الخضرة وخشبها جيد متين .
التكاثر بالبذور . وتستعمل الأخشاب في عمل فلنكات السكك
الحديدية ، وكذا في صنع الموائد المخصصة للعمليات الكيماوية .

تيكوما — ٩٥٦ — أشجار وشجيرات أنواعها عديدة . . مثال ذلك :

« تيكوما بريسي » وهي شجيرة مدادة نوعاً ، تزهر في نوفمبر إلى يناير
أزهاراً قرنفلية بمبية . والتكاثر بواسطة العقل والبذور .

« وتيكوما كابتسز » وهي شجيرة دائمة الخضرة أوراقها ريشية تزهر أزهاراً حمراء معظم أوقات السنة والتكاثر بالعقلة .

« وتيكوما راديكانز » متسلق أزهاره برتقالية كبيرة يزهر صيفاً والتكاثر بالعقلة .

« وتيكوما استانز » وهي شجرة جميلة متوسطة الحجم أزهارها صفراء تری في الربيع والخريف والتكاثر بالبذور .

تیل - ٥١٩ - عشب تصنع من أليافه الخبال ، وتزرع بذوره في مارس حول حقول القطن . وهو في الهند محصول ليفي هام ويعرف باسم القنب الهندي . ويستخرج من بذوره زيت ، وتزرع البذور من منتصف فبراير إلى منتصف أبريل .

﴿ حرف الشاء ﴾

أليا - ٩٦٦ - نبات مائي أوراقه تشبه أوراق الكينا ذات أعناق طويلة والأزهار زرقاء بنفسجية تتكاثر بالتجزئة ، وموعده الإزهار فصل الصيف .

ثرينا كس - ٩٦٩ - نخيل للزينة يتكاثر بالبذور . أوراقه مرهوية الشكل جذابة .

ثفتيا — ٩٦٨ — شجيرة دائمة الخضرة أوراقها تشبه التفلة وأزهارها صفراء

تزهّر معظم أوقات السنة ماعدا فصل الشتاء . وتتكاثر بالبذور .

ثنبرجيا — ٩٧٢ — متسلق قوى دائم الخضرة أوراقه خشنة للمس نوعاً

ويزهّر معظم أوقات السنة أزهاراً زرقاء بنفسجية كبيرة ويتكاثر

بالعقلة . ويوجد نوع آخر مداد قصير يصلح للزراعة في الجبلالات

ويتكاثر بالبذور وأزهاره صفراء ويعرف باسم (ث . الاتا) .

﴿ حرف الجيم ﴾

جارسينيا — ٤٧٥ — شجرة موطنها الملايو . ثمارها في حجم التفاح .

لذيذة الطعم .

جاردنيا — ٤٧٦ — شجيرة زينة أزهارها بيضاء عطرية والتكاثر بالعقلة .

جاستريا — ٤٧٧ — نبات عصاري صغير أوراقه لحمية مرقطة . يصلح

للزراعة بالجبلالات .

جازينا — ٤٧٩ — عشب مستديم للزينة . أوراقه من أسفل بيضاء زغبية

ولون الزهرة صفراء والتكاثر بالعقلة .

جارونيا — ٧٣٧ — أعشاب للزينة تتكاثر بالعقلة . ألوان الأزهار عديدة

ويحسن تجديد زراعتها سنويا. ومن نوعها البيلدى ثم النوع المداد « لير » ثم الجارونيا الانجليزية ثم العطرشان .

جازون — ٦٢٤ — أحد نباتات المسطحات الخضراء التي تستورد بذورها من الخارج ، وقد نجحت أقاليمه بمصر ، وأممكن الحصول على بذور يستفاد منها محلياً ، وموعد زراعتها أكتوبر ونوفمبر . وثبت أن الفدان الذى يزرع بمحصول ١٥ كيلو جراماً ينتج حوالى ٧٠٠ كيلو من بذور التقاوى . وموعد الحصاد أبريل ، وهو من أحب المسطحات الخضراء شتاء وخضرتة باسمه زاهية .

جاتروفا — ٥٦٨ — شجيرة زينة . يستخرج من بذورها زيت ملين وللإضاءة أيضاً ويعرف باسم (ج . كركاس) . كما أن هناك نوع آخر يعرف باسم (ج . ملتفيدا) وهى شجيرة زينة أزهارها محمرة قرمزية وأوراقها مفصصة .

جاكوبنيا — ٥٦١ — أحد نباتات الزينة . أزهاره محمرة ويشاهد فى الصوب وفى الأماكن الظليلة . والتكاثر بالعقلة .

جاكرنده — ٥٦٠ — شجرة زينة كثيرة الانتشار . أزهارها بنفسجية فى أبريل ومايو والتكاثر بالبذور وهى متساقطة الأوراق شتاء .

جاوى — ٩٤٤ — شجرة طيبة ينتج ساقها (الجاوى) المعروف ، ويستفاد من بخاره لمنع الزكام .

جيسوفيلا — ٥٠٣ — حولى شتوى . تزرع بذوره فى يوليو وأزهاره بيضاء صغيرة رشيقة .

جثجاث — ٨٢٤ — أحد نباتات العلف البرية التى تنمو بالصحارى المصرية جرويا — ٤٩٨ — شجرة خشبية أزهارها صفراء تتكاثر بالبذور ويعرف باسم (ج . اشياتيكا) ، ويوجد نوع آخر يسمى (ج . اكسيدتالس) وهى شجيرة زينة صغيرة أزهارها بنفسجية فى الربيع والتكاثر بالبذور .

جر به — ٤٤٦ — أحد نباتات العلف البرية التى تنمو بالصحارى المصرية .

جرجير — ٤٢٦ — عشب تؤكل أوراقه كسلطة شهية . يزرع معظم أوقات السنة ، ويراعى أن محصوله الشتوى يقرط ومحصوله الصيفى يقلع بحدوره .

جزوح — ٧٨٠ — أحد نباتات العلف البرية التى تنمو بالصحارى المصرية .

جزر — ٣٧٨ — خضار معروف مفيد لأمراض الكبد . موعد زراعته من سبتمبر إلى يناير والنضج بعد حوالى ٤ شهور .

جزر أبيض — ٧٣٤ — خضار تؤكل جذوره مطبوخة وموعد زراعته سبتمبر والنضج بعد حوالى سبعة شهور .

جزوف — ١٩٥ — أحد النباتات البرية التى تساعد على تثبيت الرمال السائبة .

جضيض — ٩١٦ — أحد الحشائش المنتشرة بالحقول الزراعية .

جلقميا — ٤٧٤ — نبات مداد نوعاً وزهرته صفراء وموطنه بلاد المكسيك .

جليا — ٤٨٤ — حولى شتوى . تزرع بذوره فى أغسطس ، وأزهاره بيضاء أو بنفسجية أو زرقاء .

جلاديولس — ٤٨٦ — بصل زهرى ممتاز أزهاره بوقية جالسة ، وهى جميلة جداً ، وألوانه عديدة . والتكاثر بالكورمات التى تزرع خلال شهر ديسمبر إلى شهر فبراير . ويزهر فى الربيع وبعض الصيف . وأوراقه تشبه السيف ويصلح للقطف ويزرع فى أرض خفيفة .

جليد تشيا — ٤٨٧ — شجرة شوكية تصلح للزراعة فى الأراضى الملحية ، والتكاثر بالبذور .

جلوكسينيا — ٤٨٨ — بصل زهرى يتكاثر بالدرنات والبذور ويرى داخل الصوب ، وأزهاره على جمال عجيب ، قطيفية للمس وألوانها جذابة فتانة . ويرى مزهراً فى الربيع يتعشقه صفوة الهواة .

جليرسيديا — ٤٩٢ — شجرة موطنها الهند الغربية . أزاهيرها أرجوانية

قرنفلية سريعة النمو .

جلبان — ٥٩٦ — نبات يزرع للعلف بالوجه القبلي على الأخص ، وذلك

في شهر نوفمبر . ويقطع وهو أخضر بعد شهرين ونصف ويستعمل

تبنه في الحريق .

جلد النمر — ٨٧٩ — أحد النباتات العصارية ، أوراقه جلدية ، ويزرع

بالجلايات ، ويعرف باسم (الدنق) وأليافه تستعمل صناعيا ويتكاثر

بالخلفة .

جلب — ٥٤٧ — نبات طبي يستخرج من جذوره مادة طبية مليئة مسهلة .

جميز — ٤٥٨ — فاكهة مشهورة وأشجاره خشبية ظليلة معروفة . التكاثر

بالعقلة وموسم النضج من أبريل إلى يوليو .

جمفرينا — ٤٩٥ — حولي صيفي تزرع بذوره في مارس ولون الزهرة بيضاء

أو أرجوانية .

جنجو — ٤٨٥ — شجرة موطنها الصين . نادرة بمصر . و بذورها يأكلها

أهل الصين .

جهنمية — ١٦٠ — شجيرات تميل إلى التسلق . جمالها في قناباتها الزاهية

وكثيراً ما تستعمل كشجيرة قائمة مشكلة بمختلف الأشكال ويدخل تحت هذا الجنس نوعان : ١ - جلابرا ويتكاثر بالعقلة وشجيراته متكاثفة النمو والأوراق لامعة والقنابات أرجوانية وردية باهتة وموسم التزهير معظم أوقات السنة . ومنه الصنف (سانديانا) ويتميز عن سابقه باللون الداكن في قناباته . أما النوع الثاني فهو (اسبكتايلس) وأوراقه أكبر زغبية وأفرعه شاردة قوية ، ويزهر في الشتاء والربيع ولون القنابات أرجواني داكن زاهي ويتكاثر بالعقلة . ومن أصنافه الشائعة (لاريتا) ولون قناباته أحمر طوبى أو دموى واسمه (دم الغزال) والتكاثر بالترايد ويزهر في الشتاء وبعض الربيع . ومن الأصناف التي أدخلت حديثاً بمصر (مسز بت) ولون قناباته ياقوتي ويزهر معظم أوقات السنة والتكاثر بالعقلة .

جوز الهند — ٢٩٩ — نخيل مشهور نجحت زراعته بجزيرة الملك فاروق بأسوان وأتمر فعلاً . ويعمل قسم البساتين الآن على الإكثار منه ، وهو أشهر من أن يعرف واسمه (النارجيل) .

جوز الزنج — ٣٠٤ — أو (الكولا) وهو نبات طبي منشط ومنعش لاحتوائه على الكافيين .

جوت — ٣١٥ — أحد نباتات الألياف التي تنجح زراعتها بمصر من

منتصف شهر فبراير إلى منتصف شهر مايو ، وموطنه شمال الهند ، ويعطن وهو أخضر ، ويمكث بالأرض حوالي ٤ شهور وأليافه تستعمل في عمل الدوبارة والحبال والأكياس والركائب والأبسطة والخيام ، وياحبذا لو أنشئت بمصر معامل لغزل أليافه ونسجها ، فقد أثبتت التجارب - بلا شك - نجاح زراعته .

جورا - ٤٧٨ - حولي شتوي تزرع بذوره في يوليو ولون الزهرة بيضاء أو وردية .

جوز - ٥٧٠ - شجرة خشبية ثمرها معروف يؤكل وعلى الأخص في شهر رمضان المبارك . خشبها متين جداً وتصنع منه أيدي البنادق .

جوز الطيب - ٦٧٨ - نبات طبي ثماره مرة لها تأثير مخدر ويستخرج منها دهن الطيب .

جوز القىء - ٩٣٨ - شجرة طبية ثمارها تحتوى على (الاستركنين) وهى المادة السامة المستعملة طبيياً .

جوافه - ٨١٨ - فاكهة معروفة تتكاثر بالبذور في مارس وموسمها أغسطس وتستمر أربعة شهور، ومن أصنافها البلدى المستديرة ومنها

البيضاء والحمرء . أما الجوافة الصيني فشجيرتها صغيرة والثمرة بحجم البشملة واللبن أحمر ورائحتها عطرية .

جودتشيا — ٤٩٤ — حولى شتوى تزرع بذوره فى يوليو ولون الأزاهير

حمر غالباً .

جينير يوم — ٥٠٢ — حشيش للزينة يزرع على انفراد على المسطحات

الخضراء ، جماله فى نوره الريشية البيضاء .

جينستا — ٤٨٠ — شجيرة زينة أوراقها خيطية وأزاهيرها بيضاء عطرية

فى مجاميع ، وترى فى فبراير ومارس ، وتنجح زراعتها فى الأراضى

الرملية . والتكاثر بالبذور .

﴿حرف الحاء﴾

حاذ — ٣٢١ — أحد نباتات العلف الصحراوية التى تنمو بالصحارى المصرية

حامول — ٣٥٠ — عشب طفيلى كثيراً ما يرى فى حقول البرسيم ملتصقاً

حول السوق متطفلاً عليها .

حاره — ٦٠٩ — أحد الحشائش التى تنمو طبيعياً . وقد يعنى بزراعتها

كخضار سلطة فتؤكل أوراقه وتعرف باسم حب الرشاد .

حامول الماء — ٩٩٢ — أحد النباتات الآكلة للحشرات ويرى نامياً بمصر
في المياه العذبة .

حب الملوك — ٣٣٤ — نبات طبي يستخرج من بذوره زيت يستعمل
كمسهل قوى ، إذا دحك به الجسم أحدث فقايع .

حب بلاذر — ٦٣ — شجرة طيبة يستخرج منها زيت حريف يستعمل
كمخدر (بنج) .

حب العزيز — ٣٦٣ — نبات معروف . جذوره الدرنية تؤكل ، وكثيراً
ما يباع في أكياس صغيرة . ويرى نامياً ومنتشراً على مقربة من
بلدة رشيد .

حب الرشاد — ٦٠٩ — انظر (حاره) .

حب العصافير — ٧٥٠ — عشب حولي يزرع كغذاء للطيور وعصافير
الأقفاص بالبيوت وغيرها .

حبة البركة — ٦٩٨ — عشب من فوائده تعطير الخبز ويستخرج منه زيت
طبي ، وكثيراً ما يستعمل في علاج السعال ويعرف باسم (الحبة
السوداء) .

حبة غالية — ٦٦٨ — شجرة يستخرج من بذورها زيت لتزيت الساعات

حبة خضراء — ٦٩٨ — شجرة ثمارها الخضراء تستعمل طبيًا . وفي العراق تغلى وتملح للأكل .

حبهان — ٤١٩ — نبات طبي ثماره المجففة نوع من التوابل . منبه للمعدة ، طارد للغازات .

حبل المساكين — ٥٠٩ — متسلق دائم الخضرة وأوراقه صغيرة داكنة ويتسلق بواسطة جذوره الهوائية . ولا قيمة لأزهاره ؛ ويتكاثر بالتراقد .

حبق البحر — ٦٥٤ — أحد النباتات التي يحسن زراعتها على ضفة ترعة أو مصرف للتقوية وللصيانة من الانهيار .

حرملة — ٩١٤ — عشب طبي منتشر برياً بصحارى مصر والسودان وبلاد الحجاز ، ولأوراقه خواص ملينة وتغشى بها أوراق السناسل أحياناً . وقد قيل لى أثناء تأديتى فريضة الحج عام ١٩٤٠ أن مغلى أوراق هذا النبات تفيد فى علاج الربو .

حريق — ٩٩٠ — أو حراق أو حراقة وهو أحد الحشائش الضارة المنتشرة بالحقول المصرية وتحدث قيئاً وذهولاً متقطعاً .

حرجل — ٧٣٥ — نبات صحراوى حبوبه مخدرة ويوصف لإدرار البول . ويوجد بكثرة بمنطقة مريوط .

حجنة — ٧٥٩ — أو البوص وهو أحد الحشائش التي تعوق الري والصرف

بالقطر المصرى .

حشيش — ٢٠٧ — وهو نبات معروف ونخدر لأنه سام ، ومحرم زراعته

بمصر بحكم القانون .

حشيشة الدينار — ٥٢٧ — أحد النباتات المعروفة التي تدخل في صناعة

البيرة .

حشيشة الليمون — ٦٨ — أحد النباتات الطيبة التي يستخرج من أوراقها

زيت السترونيلا .

حشيشة الملاك — ٧٤ — أحد الأعشاب التي تعطر بها بعض أنواع الحلوى

والمشروبات .

حشيشة الذهب — ٥١٤ — حولى شتوى وتزرع بذوره فى يوليو ويتميز

بالملمس الجاف لبتلات أزاهيره . والألوان عديدة .

حشيشة الثلج — ٦٥٩ — أحد الحشائش التي تنمو برياً بقرب الشواطئ

على الأخص .

حشيشة الدود — ٩٥٢ — أو (ملكا) وهو عشب طبي تغلى أوراقه والقلم

الزهريه ويستعمل لطرد الديدان .

حصالبان — ٨٥٩ — عشب أوراقه عطرية يتكاثر بالعقلة والزهرة زرقاء

أرجوانية .

حطب أحمر — ٩٤٩ — شجيرة صغيرة تنمو برياً بالصحارى المصرية .

خشبها ضارب للحمرة .

حلف بر — ٦٩ — نبات طبي ينمو برياً في مصر العليا والسودان وفائدته

تسكين المغص .

حلفا كبيرة — ٤٢٢ — أحد الحشائش البرية التي ترى نامية على ضفاف

الترع والمصارف .

حلفا صغيرة — ٥٣٧ — أحد الحشائش النجيلية المنتشرة بالأراضي الزراعية

حلبة — ٩٨٢ — وتسمى أيضاً سلطانة الأدوية ، فهي مقوية للجسم طاردة

لريح البطن . وتزرع البذور في شهرى أكتوبر ونوفبر والحصاد

بعد خمسة شهور ، والحصول حوالى أربعة أراذب وأربعة أحمال

جمل دريس ، وتزرع في نطاق واسع بالوجه القبلى .

حلويات — ٧٦٣ — عشب يدخل ضمن مجموعة الخضروات ولو أنه في الواقع

يؤكل كفاكهة . وتصنع من ثماره «مره» ممتازة ، وتزرع شتلاته

في أبريل ويوليو ، ويعرف عند العامة باسم (الست في الناموسية) .

حمص — ٢٦٦ — نبات معروف، محبوبه مغذية جداً وكثيراً ما تؤكل أيضاً خضراء (ملانة) ويزرع في نوفمبر والحصاد بعد ستة شهور ومحصول القدان حوالي ٥ أراب .

حماط — ٤٥٢ — شجرة صحراوية تنمو برياً ويأكل الأعراب ثمارها .

حمام البرج — ٥٩٤ — أحد الحشائش السامة المنتشرة بالحقول الزراعية .

حميض — ٨٦٤ — أحد الحشائش التي ترى منتشرة بين بعض المحاصيل وعلى الأخص البرسيم .

حنثيت — ٦٨٣ — انظر (أبو كبير) .

حنة الغول — ٤٢ — نبات كثير الوجود بمنطقة مريوط، تستخرج من جذوره صبغة .

حنك السبع — ٨٥ — انظر (أنترهيم) .

حنظل — ٢٧٦ — عشب لبه يسبب إسهالاً وتوضع ثماره الجافة بين الملابس لتمنع العتة، ويقال إن زيت بذوره يسود الشعر الشائب .

حناء — ٦٠٣ — نبات يستخرج من مسحوق أوراقه صبغة الحنا المعروفة

والتكاثر بالعقلة في ابريل ، ويستعمل منقوع الأوراق في صبغة الأقمشة ، وبذورها وثمارها في دبغ الجلود.

حندقوق — ٦٥١ — أحد الحشائش الكثيرة الوجود في الحقول الزراعية.

حورة رومية — ٤٩ — شجرة خشبية تصلح لعمل الفحم النباتي .

حور — ٧٩٢ — أشجار جميلة أنواعها عديدة ، والمعروف منها بمصر الحور

الأبيض والحور الأفرنجي والحور الأسود البلدي . فالأول ليس له قيمة من حيث التظليل وخشبه من أصلح أنواع الخشب . ويتكاثر بالسائل . وتتميز أوراقه بلونها الأبيض الصدي من ناحيتها السفلية (ب . الب) أما الحور الأفرنجي (ب . دلتويدس) فشجرته كبيرة وأوراقه عريضة ويتكاثر بالعقل . وتستعمل أخشاب الحور في تلويح أراضي الغرف وعمل بعض الآلات الزراعية كالناف الخ .

حى عالم — ٦٥٨ — أعشاب مدادة أوراقها عصارية لحمية والتكاثر بالعقلة

وتصلح للزراعة بالجبلات وكثيراً ما تغطي بها المنحدرات والميول ، ولون الأزهار عديدة صيفاً .

(حرف الحاء)

خاولنجان — ٤١ — بهار منبه طارد للغازات ، ومسحوقه كمنشوق مخفف

للزكام .

خبز القروذ — ٢٣ — انظر بوباب .

خبيزة — ٦٣٧ — خضار معروف . تزرع البذور في أشهر الخريف وبعد
الزراعة بحوالى شهر ونصف شهر تؤخذ الحشة الأولى . وعدد الحشات
حوالى خمس .

خبيزة برية — ٦٣٦ — عشب طبي مرطب ملين كثير الوجود في شمال
الدلتا .

خريزة — ١٠٧ — أحد الأعشاب التي يكثر وجودها في الأراضي
الملحية بمصر .

خردل أبيض — ١٧٧ — عشب يزرع في أكتوبر . يستخرج من بذوره
مسحوق المستردة ونوع من الزيت .

خردل أسود — ١٧٨ — عشب لا يزرع بمصر ، والمستردة المستخرجة من
بذوره أقل حرافة من سابقه . ومسحوق البذور يستعمل طيباً في
حالات (المباحو) والروماتزم .

خروب — ٢٤٧ — شجرة خشبية ظليلة تنجح زراعتها بمصر ، والثمار تؤكل
وشراب الخروب مرطب مستحب صيفاً والتكاثر بالبذور والأزهار

محرة . والخشب يستعمل للوقود والصناعة . وهي شجرة دائمة الخضرة
أوراقها ريشية .

خرشوف - ٣٥٨ - خضار ممتاز يتكاثر بتجزئة النباتات القديمة من
نصف يوليو إلى أواخر أغسطس والزراعة على بعد متر بين النبات
الآخر والنضج بعد ٤ شهور ويستمر الجمع ٥ شهور . ويعطى الفدان
٥٠ ألف ثمرة .

خروع - ٨٥٢ - شجرة يستخرج من بذورها زيت الخروع المسهل
المعروف ، ويستعمل كذلك لتزييت الآلات والطائرات وفي صنع
الصابون والشمع ، ويصلح للاضاءة . وكسب الخروع سماد له
قيمة عظيمة .

خزامى - ٦٠١ - نبات تستخدم أزهاره الجافة طبيًا .

خس - ٥٨٣ - سلطة ممتازة ، وموعد زراعة البذور في أشهر الخريف
والشتل بعد شهر من الزراعة والنضج بعد ذلك بشهرين .

خس الزيت - ٥٨٤ - نوع من الخس يزرع بالوجه القبلي ويستخرج
من بذوره زيت للطعام .

خس مائي — ٧٧٦ — نبات مائي قد يشبه الخس ويرى طافياً فوق سطح الماء . ولا ينبغي تركه وشأنه في الترع والمصارف لأنه عشب خبيث سريع التكاثر والانقسام .

خشب الحديد — ٩٤ — انظر (أرجان) .

خشخاش — ٧٢٨ — انظر (أبو النوم) .

خف الجمل — ١٣٩ — انظر (بوهينيا) .

خظمية — ٥٤ — حولي شتوي . تزرع بذوره في يوليو ويزهر متأخراً في الربيع . أزهاره جميلة جداً وألوانها عديدة .

خله — ٦٠ — نبات معروف ، تباع عيدانه الثمرية لاستعمالها في (تسليك) الأسنان . والبذور طيباً مدرة للبول وفي حالات المغص الكلوي لتسهيل مرور الحصوات الدقيقة .

خله شيطاني — ٥٩ — أحد الحشائش الضارة الكثيرة الوجود بالأراضي الزراعية .

خوخ — ٨٠ — فاكهة ممتازة والتكاثر بالبذور في نوفمبر وديسمبر وبعد سنة تنقل ملشا إلى المكان الدائم ، والمسافة بين الشجرة والأخرى .

٥ أمتار . ويتكاثر الخوخ أيضاً بالتطعيم على الخوخ الصيني والشمش واللويز . ومن أصنافه الخوخ البلدي ومنه خوخ ميت غمر وأدفيثا ثم الخوخ المستورد ومنه المبسط والوالدو والبدولز والجويل والليتشو .

خوخ صيني — ٨١٥ — نوع من الخوخ يعتبر من أحسن الأصول لتطعيم أصناف الخوخ عليه .

خيار — ٣٤٢ — نبات معروف . تزرع بذوره صيفاً من شهر يناير حتى شهر مارس ، ونيلي من نصف مايو حتى أوائل سبتمبر وشتوى فى أكتوبر وديسمبر والنضج بعد شهرين .

خيار شنبز — ٢٢٨ — شجرة خشبية ظليلة طيبة تزهر فى الصيف أزهاراً صفراء وثمارها طويلة سوداء . تستعمل طبيياً كمسهل . والتكاثر بالبذور .

(حرف الدال)

دار صيني — ٢٧٣ — شجرة طيبة موطنها جنوب الصين وقلعها يستعمل بديلاً للقرفة .

داليا — ٣٦٩ — نبات درنى أزهاره كبيرة جميلة جداً (مفرد أو مجوز) ، يرى مزهراً فى الصيف والخريف ، يتكاثر بالجذور الدرنية التى تزرع فى مارس وأبريل ومايو ، أو بالبذور فى مارس .

دافوديلز — ٣٧١ — نوع من أنواع النرجس ، زهرته صفراء كبيرة ، ومن أصنافه الممتازة « كنج الفرد » . وتزرع أنواع النرجس في الخريف وتزهو في الربيع .

داسيلريون — ٣٧٤ — نبات قصير الساق ، أوراقه طويلة حادة رفيعة منتظمة . يرى منتشراً بالمسطحات الخضراء أو الجبلية .

داتورة — ٣٧٦ — شجيرة طبية تحتوى على الهيسيامين والأترابين لعلاج الآلام ضد نزلات الربو . ومن أنواع الداتورة النوعان « أربوريا » و « سوافولنز » وهما من شجيرات الزينة ، والأزهار بيضاء نغيرية .

دتسيا — ٣٨٤ — شجيرة زينة ، زهرتها بيضاء في الربيع والتكاثر بالعقلة .

دراسينا — ٤٠٩ — نبات ورقى يرى في الأماكن الظليلة ، وأحياناً تزين به الصالونات ، والتكاثر بالعقلة ، ويعرف باسم « دم الثعبان » .

دروسيرا — ٤١٠ — أحد النباتات آكلة الحشرات ، له زوائد تفرز مواد هاضمة تذيب الحشرة .

درس العجوز — ٤٢٣ — أو ضرس العجوز ، وهو أحد الحوليات البرية في المحاصيل الشتوية وعلى جوانب الحقول .

دارادكسه — ٧٢٩ — شجيرة شوكية منتشرة بالجهات الرملية ، أزاهيرها صفراء في الربيع ، والتكاثر بالبذور .

دردارة أمريكا — ٥٠٠ — أحد الأشجار الخشبية الجيدة التي يسهل تكاثرها بواسطة البذور .

دحرج — ٩٩٩ — أحد الحشائش المنتشرة بالحقول الزراعية .

دخان — ٦٩٥ — انظر « تبغ » . ومن أنواع الدخان ما يعرف باسم « دخان زهور » — « أفيس » وهو حولي شتوي يزرع في سبتمبر والزهرة بيضاء أو قرمزية . ثم « الدخان البري » — « خلوكا » وهو شجيرة تنمو برياً بمصر وأزاهيرها صفراء .

دقله — ٦٩٢ — انظر « تفله » .

دقن الباشا — ٣٤ — انظر « لبيخ » .

دكتيوسيرما — ٣٨٩ — نوع قصير من نخيل الزينة ، أوراقه ريشية مشرّبة بحمرة داكنة لا تلبث أن تزول متى كبر النبات ، والتكاثر بالبذور .

دلفينيم — ٣٨٠ — حولي شتوي ، تزرع بذوره في يوليو وأغسطس ، ولون

أزاهيره بنفسجية أو بنية أو بيضاء ، ويعرف عادة باسم « العايق » ومن أنواعه « د. أجاكس » و « د. بلادونا » و « د. فرموزم »

دسموديوم ٣٨٣ — شجيرة زينة ، زهرتها بنفسجية معرقة باللون الأصفر
تزهري الخريف ، التكاثر بالبذرة .

دميري ٣٣٩ — أو القاوون الأملس ، ثماره تؤكل كمرطب ، وتزرع
البذور من فبراير إلى مايو وبالصعيد في يوليو وأغسطس .

دموع أيوب ٣٠٣ — أحد النجيليات التي تزرع بجوار الماء ، ومن
ثمارها (حباتها) تصنع « سبج » رمادية اللون .
دم الثعبان ٤٠٩ — أنظر « دراسينا » .

دم العاشق ٤٩٥ — ويعرف باسم « مدنه » ، وهو حولي صيفي يزرع
في مارس ، ولون الزهرة بيضاء أو أرجوانية .

دبق ٨٧٩ — نبات عصاري ليفي ، أوراقه جلدية ملونة بالأبيض المصفر
ويزرع بالجهليات .

دنيه ٧٢٣ — أحد حشائش الأرز ، وقد تصلح كحصول للعلف ،
وتزرع لإصلاح الأراضي .

دوم ٥٣٣ — نخيل ، تراه متفرعاً ، يعمل من ثماره شراب مرطب ،
وتصنع من بذوره زراير ، وينتشر بأقصى الصعيد . ويرى أتمودجاً
له بحديقة الأزبكية .

دودنيا — ٤٠٤ — شجيرة زينة تصلح كسياج ، التكاثر بالعقلة .

دومبيا — ٤٠٦ — شجيرة زينة ، أزهارها بيضاء عطرية في فبراير ،
والتكاثر بالعقلة . ومن أنواعها المشهورة « د. ماسترسياني » و
« د. نانالسنز » .

دورنتا — ٤١١ — شجيرة للزينة ، تستعمل كسياج أو كشجيرة قائمة مشكلة
بالقص ، التكاثر بالعقلة . ومنها نوع « د. فاريجاتا » وهي كسابقتها
أوراقها مبقعة .

ديل الجبل — ٣٥٢ — نوع من نخيل الزينة ، ساقه قصيرة ، أوراقه جميلة
ريشية داكنة . ويوجد نوع آخر يعرف باسم « سيكاس
سرسينالس » وهو أعلى من الأول ثمنًا .

ديس — ٣٦٦ — أحد الحشائس المعمرة التي ترى نامية برياً في الحقول
الزراعية .

ديدالا كنثس — ٣٧٠ — شجيرة أزهارها زرقاء ، تراها في الشتاء ، تقص
بعد التزهير عادة . التكاثر بالعقلة .

ديكروستا كيز — ٣٩١ — شجيرة شوكية ، تزرع كسياج مانع حول بستان
الفاكهة ، والتكاثر بالبذور .

ديفباخيا — ٣٩٢ — نبات للزينة ، تراه داخل الصوب ، أوراقه مزركشة
بدیعة حقاً .

ديمورفوتیکا — ٣٩٤ — حولى شتوى ، تزرع بذوره فى الصيف ، ولون
الأزهار بيضاء غالباً أو صفراء برتقالية .

ديوسكوريا — ٣٩٦ — متسلق ، له درنات كالبطاطس ، والبعض يستسيع
طعمها .

ديونيا — ٤٠٣ — أحد النباتات آكلة الحشرات ذات مصراعين عليهما
زوائد شوكية .

(حرف النال)

ذر — ٩٨٠ — أحد نباتات العلف البرية التى تنمو برياً بالصحراء .

ذرة شامى — ١٠٢٠ — تزرع بذوره فى منتصف شهر يوليو بالوجه
البحرى ، وفى أواخر شهر يوليو بالوجه القبلى ، وصيفاً من مارس
إلى مايو ، والنضج بعد ٩٠ يوماً للسبعينى ، وبعد ٤ شهور لباقي
الأصناف التى منها البلدى وناب الجمل والطلينانى إلخ . وإنتاج
القدان من ٦ — ١٢ أردب .

ذرة رفيعة — ٧٠ — أو الذرة العويجة أو القيسى ، وتزرع صيفاً فى مارس

ونيلياً في أغسطس . وينضج الصيفي في أغسطس والنيلي في ديسمبر
والحصول من ٥ - ١٥ أردب .

ذره مكانس - ٧١ - تستعمل النورات بعد نزع الجيوب في عمل المكانس
ويزرع بكثرة في أبو النمرس ، والحبوب غذاء للدواجن والمواشي ،
وموعد الزراعة من آخر شهر مارس إلى آخر شهر أبريل (صيفي) ،
وفي يوليو وأواخر أغسطس (نيلي) .

(حرف الزاء)

رابس - ٨٤٦ - نخيل للزينة ، أوراقه عميقة التفصيص ، بطيء النمو نوعاً ،
يتكاثر بالخلفة .

رامى - ١٥٦ - أحد نباتات الألياف الحريرية الملمس ، يتكاثر بالعقل
الريزومية من مارس إلى مايو ، وهو نبات معمر ، ويحسن تجديد
زراعته كل ثلاث سنوات .

رانكيل - ٨٣٧ - يصل زهرى يتكاثر بالدرنات والبذور ، ويزهر في
الربيع أزهاراً مختلفة الألوان ، جذابة ، فتانة للغاية .
رافيو ليس - ٨٤١ - شجيرة زينة ، غزيرة الأزهار في أوائل الربيع ،
لونها أبيض جميل .

رافينالا — ٨٤٢ — أو « شجرة المسافرين » ، وشكلها مروحي جميل ،
وتتميز بكبر أوراقها ، قد تشبه نبات الموز ، والتكاثر بالخلفة ، وهي
نادرة الوجود بمصر .

راوند — ٨٤٧ — نبات طبي ، يؤخذ الراوند من ريزوماته ، مدر للصفراء
ومقو ومطهر .

رتم — ٩١٩ — شجيرة زينة ، أزهارها صغيرة صفراء في أبريل ، وتتكاثر
بالبدور .

رجلة — ٧٤٧ — خضار معروف ، تطبخ أوراقه . تزرع البذور بين
منتصف يناير وآخر سبتمبر .

رجلة زهور — ٧٩٦ — حولي صيفي قصير ، تزرع بذوره في مارس ،
وألوان الأزهار كثيرة .

رزده — ٨٤٤ — حولي شتوي ، أزهاره بيضاء عطرية ، تزرع بذوره في
شهر سبتمبر .

رسكس — ٨٦١ — انظر « سفندر » .

رمان — ٨٢٢ — فاكهة معروفة ، تتكاثر بالسرطانات والعقلة ، والتطعيم
على أصول من الرمان . ومن أصنافه : المنفلوطي والمليسي إلخ ..

- وتستعمل قشور الثمار طبيًا في حالات الدوسنطاريا والإسهال المزمن .
- رمان زينة — ٨٢٣ — شجيرة زينة ، أزهارها حمراء برتقالية في الربيع ،
والتكاثر بالعقلة .
- رغل — ٩٢٥ — أحد نباتات العلف البرية التي تنمو بالصحارى المصرية .
- رعراع — ٨٢٤ — انظر « جججاث » .
- رطريط — ١٠٢٧ — أحد النباتات الصحراوية المثبتة للرمال السائبة .
- رنكوسبرم — ٨٥٠ — متسلق رشيق ، أزهاره بيضاء جميلة عطرية ، دائم
الخضرة ، يتكاثر بالتراويد .
- روبارب — ٨٤٨ — خضار ، تؤكل أعناق أوراقه ، تسلق ويضاف إليها
السكر ، وموعد زراعته شهر مارس .
- رودبكييا — ٨٦٠ — عشب للزينة ، أزهاره صفراء ، والتكاثر بالبذور .
- روسليا — ٨٦٢ — نبات حشيشى القوام ، رخو الفروع ، أزهاره حمراء
جميلة ، ويزرع أحياناً بالجليلات .
- ريحان — ٧٠٤ — انظر « سعترهندي » .
- رنته — ٨٨٣ — شجرة هندية ، تجود زراعتها بمصر ، وتصنع من
حباتها (بذورها) أنواع من السبع .

﴿ حرف الزاي ﴾

زاميا — ١٠١٨ — نخيل للزينة ، شبيه بنبات «دليل الجمل» . أوراقه أكبر

وأرشق وأفتح لوناً ، وهو غالى الثمن ، جميل حقاً .

زان — ٤٤٥ — شجرة خشبية مشهورة . وعند تقطير الخشب تقطيراً جافاً

تنتج غازات قابلة للاشتعال .

زبديّة — ٧٤٥ — شجرة فاكهة ، نادرة الوجود بمصر ، تجود زراعتها

بالمطر ، ثمارها كثيرة ، تنضج في أغسطس وسبتمبر .

زربيح — ٥٧ — أحد الحشائش الضارة الكثيرة الوجود بالحقول الزراعية .

زرنب — ٩٥٥ — شجرة خشبية ، خشبها متين قيم ، أوراقها سامة للمواشى .

زرالورد — ٩٢٤ — أحد النباتات التي يحسن زراعتها على جسور الترع

والمصارف لتقويتها .

زفيرانش — ١٠٢١ — بصل زهري ، لون الزهرة وردي في أواخر الربيع .

زقوم — ١٣١ — شجرة خشبية ، قليلة الوجود بمصر ، وتعرف باسم «البلح

الحرار» ، وثمارها مسهلة ، والتسكائر بالبذور . وتستعمل الأوراق

والفريعات اللينة في الهند علفاً للماشية . (وقيل إن ثمارها تستعمل

في إبادة قواقع البلهارسيا) .

زغلية — ٦٤ — انظر « لبن » .

زغلته — ٨٣٨ — أحد الحشائش السامة المنتشرة بالحقول الزراعية .

زعتز — ٩٧٤ — عشب طبي يدخل في تركيب معاجين الأسنان وأدوية الزكام .

زعفران — ٣٣٠ — بصل زهري ، تستخرج من براعمه الزهرية المجففة صبغة برتقالية اللون .

زستيرا — ١٠٢٨ — أحد النباتات التي ترى نامية في البحر الأبيض المتوسط .

زمير — ١٢٧ — أحد الحشائش التي تنمو في حقول الغلال .

زنجبيل — ١٠٢٢ — نبات طبي . يؤخذ الزنجبيل من ريزوماته . منه . يساعد على الهضم ومقو للمعدة .

زنبق زنجبيلي — ٥١٠ — نبات نصف مائي ، أزهاره بيضاء عطرية للغاية ، تراها في الخريف ، يتكاثر بالتجزئة .

زنبق أفريقيا — ٢٨ — بصل زهري ، يزهر صيفاً أزهاراً زرقاء ، ويعني بغرسه الهواة .

زنبق الوادى — ٣١١ — بصل زهري ، أزهاره بيضاء صغيرة ... كم نظم فيها الشعراء !!

زنبق — ٧٨٩ — انظر « تويروز » .

زنزلخت — ٦٤٨ — شجرة خشبية ، أزهارها بنفسجية فاتحة ، خشبها متين

ثقيل ، التكاثر بالبذور . وفي الهند يصنع من البذور العقود والسبح .

وأوراقها وثمارها تستخدم طيباً في علاج مرض الجذام ، وأوراقها

الجافة إذا سحقتم وخلطت بالبيريثم أو الكبريت أفادت في وقاية

الحبوب من حشرات المحازن .

زهر اللؤلؤ — ١٤٥ — انظر « بكرته » .

زهر الشتاء — ٢٦٢ — شجيرة زينة نادرة ، أزهارها صفراء عطرية جداً .

زهر البسلة — ٥٩٥ — انظر « بسلة زهور » .

زهر العسل — ٦٥٠ — شجيرة زينة ، تزرع لجمال أوراقها المفصصة ،

أزهارها حمراء بنية .

زهرة الساعة — ٧٣٠ — متسلق حولي ، أزهاره جامعة للون الأبيض

والأزرق والأرجواني .

زهرة العنكبوت — ٧٤٨ — حشيش للزينة ، أوراقه مخضرة مصفرة ،

يشتمى الأماكن الظليلة ، يرى عادة في القصارى .

زهرة النمر — ٩٧٥ — بصل زهري . الزهرة كبيرة تجمع اللون الأصفر والأحمر والأبيض في فصل الربيع .

زيتون — ٧٠٨ — شجرة معروفة ، التكاثر بالفسائل في فبراير وأغسطس وبالتطعيم على الزيتون الشمالى ، وبالبدور في أكتوبر ونوفمبر ، وموعد النضج في أغسطس وسبتمبر . ومن أنواعه : التفاحى ، العجيزى الشامى ، العجيزى العقص ، القبرصى ، البلدى ، الشمالى . ويعرف زيت الزيتون بالزيت الطيب . أما خشب الزيتون فمتين والمصقول منه جميل .

زيتون برى — ٧٠٩ — أحد الأشجار الخشبية التى تنمو برياً بالصحارى المصرية .

زيرفون — ٩٧٦ — نبات طبي ، منقوع الأوراق معرق ، ومقو للمعدة ومسكن للسعال .

زيته — ٦٠٠ — أحد نباتات العلف التى تنمو برياً بالصحارى المصرية .

زينيا — ١٠٢٤ — حولى صيفى ، تزرع البذور فى مارس ، وألوان الأزهار عديدة .

شجرة الزبدة — ١٣٨ — انظر « باسيا » .

﴿ حرف السين ﴾

ساپوتا — ١٩ — فاكهة نادرة الوجود ، تنضج في الصيف ، تزرع بذرتها في سبتمبر .

ساسم — ٣٧٣ — أو « سرسوع » ، وهي شجرة خشبية كثيرة الوجود بالقطر المصري ، خشبها متين جداً يستعمل في صنع الآلات الزراعية على الأخص ، يتكاثر بالبذور .

ساجيتريا — ٨٦٧ — نبات مائي ، أوراقه سهمية ، أزهاره بيضاء ، تراها في الصيف .

سالبيجلوليس — ٨٧١ — حولي شتوي ، يزرع في أغسطس ، الألوان عديدة جميلة ، يربي عادة في قصارى ، وهو في مقدمة أزاهير المعارض جمالاً .

سانكزيا — ٨٧٨ — شجيرة أوراقها زخرفية مشربة باللون الأصفر ، تشتهى الأماكن الظليلة ، التكاثر بالعقلة .

سانسيفيرا — ٨٨٠ — انظر « جلد النمر » .

سانداروس — ٢٧٥ — شجرة خشبية ، تستعمل أخشابها في صنع الآلات

الموسيقية . ترى أوراقها في الشتاء ، نحاسية اللون ، التكاثر بالعقلة
والبدور ، أزهارها صغيرة بيضاء .

سباخ — ٩٤١ — خضار معروف ، تزرع بذوره من منتصف أغسطس
إلى أول نوفمبر .

سباخ نيو زيلاندى — ٩٦٥ — خضار ، تطبخ أوراقه كأوراق السباخ ،
قليل الانتشار ، يزرع فيما عدا الصيف .

سباخ جبلى — ١٢٥ — خضار ، تطبخ أوراقه كأوراق السباخ المعروف .

سباخ مالابار — ١٣٧ — خضار ، تطبخ أوراقه كأوراق السباخ المعروف ،
موطنه آسيا ، تنجح زراعته بمصر .

ست الحسن — ٥٥٠ — متسلق ، يزهر في كثير من أوقات السنة . أزهاراً
بنفسجية محمرة باهتة ، التكاثر بالترايد .

الست المستحية — ٦٦٠ — شجيرة حساسة ، تنطبق أوراقها عند اللمس ،
لون الزهرة بنفسجى ، نادرة الوجود .

سبال — ٨٦٥ — خيل للزينة ، قريب الشبه من اللاتانيا ، أوراقه مروحية
منطقة من الوسط ، التكاثر بالبدور .

سعلب — ٧١٤ — نبات طبي ، ملطف ، مغذ ، يستحب شتاء ، الجزء
المستعمل مسحوق الدرناات .

سذب — ٨٦٣ — عشب طبي ، أوراقه عطرية ، أزهاره صفراء ، زيتيه
يستعمل طبيًا .

سذب الماعز — ٤٧٣ — عشب مستديم ، مدر للبن الماعز ، وقيل أيضاً للبن
البقر والجاموس .

سريس — ٢٦٩ — ويعرف أيضاً باسم « الشيكوريا » وهو عشب تؤكل
أوراقه كسلطة ، تزرع البذور في أغسطس وديسمبر ، ثم الشتل
بعدئذ على خطوط .

سرفيل لفتي — ٢٥٨ — خضار ، تؤكل جذوره مسلوقة في الشوربة ، أو
تطبخ كالبطاطس ، وموعد الزراعة فصل الصيف .

سريزه هندية — ٢٤٩ — شجرة زينة ، موطنها الهند ، أزهارها بيضاء
في الربيع ، نادرة الوجود بمصر .

سرسوع — ٣٧٣ — انظر « ساسم » .

سرو — ٣٤٧ — أشجار دائمة الخضرة ، خلافة المنظر ، تتكاثر بالبذور .
ومن أنواعه : ما كروكاربا وفروعها أفقية ، وشكل الشجرة هرمي ،

وفي بعض الأحوال تستعمل كسياج للزينة ، «سمبر فيرنز» ، وكثيراً ما تستعمل كمصد للريح .

سيريس — ٢٥١ — جنس من الصبار ، ساقه طويلة لحمية غزيرة الأشواك .
التكاثر بالعقلة ، ويزرع بالجبلايات .

سسترم — ٢٥٢ — شجيرات لا تلو كثيراً ، دائمة الخضرة ، تزهر في كثير من أوقات السنة ، ومن أنواعها الأصفر والأحمر والموف والأبيض .
والتكاثر بالعقلة .

سعر هندي — ٧٠٤ — أو «الريحان» وهو عشب عطري يقده الهنود .
يستخرج منه زيت لتحضير بعض المشروبات الروحية .

سعد — ٣٦٢ — أحد الحشائش المنتشرة في الحقول وعلى ضفاف الترع .

سفندر — ٨٦١ — نبات طبي ، ساقه مورقة ، يفيد في علاج البواسير ، ويشبه الأماكن الظليلة ، ويربى كنبات للزينة بالقصاري ،
والتكاثر بالتجزئة .

سفرجل — ٨٣١ — شجرة فاكهة ، تستعمل الثمار للمربي ، والتكاثر
بالعقلة وبالنطعم على أصول من السفرجل .

سكران — ٤٣٢ — نبات طبي ، ينمو برياً ، مسكن ، مخدر ، يحتوى على
الهيوسيامين .

سكبيج - ٤٤٩ - نبات طبي يعرف باسم « قنه » ينتج بلسا راتنجيا
نافعاً للسعال والنزلات الشعبية .

سلفيا - ٨٧٥ - عشب للزينة ، يزرع في يوليو ، أزهاره حمراء أو زرقاء
أرجوانية .

سلم - ٨ - شجرة خشبية ، تشبهها الإبل في بلاد الحجاز ، ويصنع منها
العصى المقوسة بأسوان ، وتثمر برية بالسودان وبلاد العرب .

سلتس - ٢٤٢ - شجرة خشبية ، تعرف باسم « نشم أبيض » ، أوراقها
جميلة ، موطنها جنوب أوربا ، وقد تنجح زراعتها بمصر .

سله - ١٠٢٣ - أحد النباتات الصحراوية المثبتة للرمال .

سلق - ١٤٨ - خضار معروف ، يزرع من أغسطس إلى فبراير ، وأول
قرطة بعد ٤٥ يوماً .

سلسفيل - ٩٧٩ - خضار ، تؤكل جذوره مطبوخة ، يزرع من سبتمبر
إلى ديسمبر .

سلجم - ١٧٩ - نبات ، يستخرج من بذوره زيت « الكولزا »
للطعام والإضاءة ، كادت زراعته تنعدم في مصر .

سم الفار - ٩٩١ - أحد الحشائش السامة التي تنمو بالحقول .

سماق أمريكي — ١٩٠ — شجرة ثمارها غنية جداً بمادة التانين .

سمس — ١٩٩٨ — أحد محاصيل الزيت ، يزرع صيفاً في أبريل ومايو ،
ونيلياً في يوليو في الأراضي الخفيفة . والنضج بعد حوالي ١٠٠ يوم
ويستخرج الزيت من البذور ، ويستعمل الكسب والطحينة في
غذاء الإنسان .

سم القراخ — ١٠١١ — عشب ، بذوره منومة ، وقيل إنها سامة للدجاج .

سماق برى — ٥٧١ — أحد النباتات البرية المثبتة للرمال السائبة في الصحراء

سماق حلو — ٣٦١ — يزرع بالتل الكبير وبعض جهات بالقيوم وغيرها ،
ويزرع في يوليو ، ويعطى قطعة في نوفمبر . وكذلك يزرع في مارس
ويعطى قطعتين ، إحداهما في أغسطس والثانية في نوفمبر ، ويستعمل
حامل النورة في عمل الحصر .

سماق مر — ٥٧٢ — نوع من السمار ، ينمو برى ، وقليل ما يزرع في

مساحات بسيطة بالمنوفية والغربية والشرقية ، وتستعمل الحوامل
الزهرية في عمل حصر الجنبنة البلدى ، والأوراق تستعمل في صنع
الحصر البلدية .

سمر — ١٤ — شجرة خشبية شوكية ، تنمو برى ، ثمارها تستعمل علفاً ،

التكاثر بالبذور .

سنة — ٩٩٣ — خضار ، يستعمل كسلطة أو يطبخ .

سنت — ٥ — شجرة خشبية ، تنتج الصمغ العربي ، نورتها صفراء ، ثمارها للدباغة ، التكاثر بالبذور ، أخشابها تستعمل في صنع بعض الآلات الزراعية ، وقد تزرع كسياج للمنعة لأنها شوكية .

سنت كاذب — ٨٥٣ — شجرة خشبية ظليلة ، لون الزهرة بيضاء ، تنجح زراعتها في الأراضي الرملية ، التكاثر بالبذور .

سنديان — ٨٣٣ — انظر « بلوط » .

سنامكي — ٢٣٢ — شجيرة طيبة ، تستعمل أوراقها كسهل ، والتكاثر بالبذور . ويوجد نوع آخر من السنامكي يعرف باسم « كاسيا اكيوتيفوليا » ويوجد بكثرة في أنحاء بلاد السودان .

سنتاوى — ٣٣٨ — فاكهة شبيهة ، موعد الزراعة من فبراير إلى مايو ، وبالصعيد خلال ديسمبر .

سنتوريا — ٢٤٣ — نباتات عشبية ، حولية أو مستديمة ، مثال ذلك :

« س . سيانس » حولي شتوي ، أزهاره عطرية ، تزرع بذوره في يوليو وأغسطس . وكذلك النوع المعروف باسم « العنبر » ، ثم نوع ثالث ويعرف باسم « س . كانديد سيميا » وهو عشب

مستديم ، أوراقه بيضاء ، أزهاره صفراء .

سناريا — ٢٧١ — حولى شتوى غزير الأزهار ، أزهاره صغيرة ، ألوانها عديدة جذابة ، يربى بالقصارى داخل الصوب الخشبية ، تزرع على عروات من مايو إلى يوليو ، وموعد الإزهار شهر مارس . وتقام « للسناير » معارض خاصة .

سنسيو — ٨٩٧ — عشب ، أوراقه كبيرة ، أزهاره صفراء ، يشتمى الأماكن النصف ظلية ، موعد الإزهار فبراير ومارس ، التكاثر بالعقلة . ومن أنواع السنسيو « س . ميكانويدس » وهو عشب زاحف يتكاثر بالعقلة ، أزهاره صفراء ، تصلح زراعته بالجباليات .

سورنجان — ٣٠٥ — أو « لحلاح » وهو نبات طبي مشهور لتخفيف آلام النقرس والمفاصل .

سويا — ٤٩٠ — أو « فول السويا » وهو خضار تؤكل بذوره وتطحن لعمل قهوة ، وكسبه غذاء للماشية ، يزرع من أبريل إلى يوليو ، النضج بعد حوالى ٤ شهور ، ويصنع منه لبن يدخل فى صناعة الشكولاتة .

سواك — ٨٧٢ — انظر « أراك » .

سولاندرا — ٩٠٥ — متسلق جميل ، أزهاره بيضاء صيفاً ، التكاثر بواسطة

العقلة .

سوليداجو — ٩١٥ — عشب للزينة ، أزهاره صفراء ذهبية في الصيف

والخريف .

سولانم — ٩٠٦ — جنس أنواعه عديدة ، فبعضها أعشاب وبعضها

شجيرات وأشجار ومتسلقات ، مثال ذلك « س . وندلاندباي »

وهو متسلق أزهاره زرقاء بنفسجية خفيفة ، يتكاثر بالعقلة ، موعد

إزهاره أواسط الربيع والصيف والخريف . ثم « س . سيفورثيانم »

وهو متسلق ، أزهاره زرقاء بنفسجية صغيرة ، ثماره حمراء جذابة في

عناقيد جميلة ، يتكاثر بالبذور ويزهر في الربيع . كذلك « س .

جاسمينويدس » وهو متسلق ، أزهاره بيضاء في مجاميع ، يتكاثر

بالعقل ويزهر في الربيع والصيف . ثم « س . راتونتيباي » شجيرة

صغيرة ، أزهارها بنفسجية ، تراها في الصيف والتكاثر بالبذور . ثم

« س . ماكرانم » وهي شجرة جميلة دائمة الخضرة ، أزهارها

زرقاء بنفسجية مبيضة . التكاثر بالبذور وتزهر معظم أوقات السنة .

سى كيل — ٣٢٦ — ويعرف باسم الكرنب البرى ، وهو خضار تؤكل

سيقانه المبيضة ، وأوراقه كبيرة لحمية .

سيزالنيا — ١٨٨ — شجيرات أوراقها ريشية تراها مزهرة في الصيف والخريف وتقص عادة بعد متزهير ، التكاثر بواسطة البذور وفي أنواعها «س بلكريما» ويقلب فيها اللون الأحمر و«س جليسيى» ولون الأزهار حمراء مصفرة و«س سيبارىا» وأزاهيرها صفراء .

سنيا — ٢٤٠ — نوع من أنواع الكابوك وتحتوى ثمارها على أوبار حريرية لحشو الوسادات ، تتكاثر بالبذور .

سيفالوسريوس — ٢٤٦ — جنس من الصبار ، يتميز بالشعور البيضاء الدقيقة التى تغطى جسم النبات .

سيسبان — ٨٩٩ — شجيرة، تزرع كسياج حول بستان الفاكهة أزاهيرها صفراء ، التكاثر بالبذور .

سبسون — ٩٠٢ — خضار ، تؤكل جذوره الدرنية البيضاء السكرية وهى حلوة الطعم ، تتكاثر بالتجزئة .

سيسيل — ٣١ — نبات عصارى تستعمل أليافه فى الاستحمام ويعمل منها أحبال متينة ، يمكن استخراج الكوول من بقايا الأوراق ، التكاثر بالحلقة أو البلايل .

سيكاس — ٣٥٢ — انظر ديل الجمل .

سيكلامن — ٣٥٣ — أحد الأبصال الزهرية يهتم بتربيته الهواة ، زهرته جميلة جداً ويربى داخل الصوب ، وتزرع درناته في الخريف ويزهر في الربيع .

سير توميوم — ٣٦٨ — نبات سرخسى ، يربى داخل الصوب ، يتكاثر بالجراثيم ، أوراقه جميلة .

سيدم — ٨٩٢ — نبات عصاري ، يزرع عادة بالجبليات ، التكاثر بالعقلة .

سيلا جنلا — ٨٩٣ — عشب للزينة ، جماله في أوراقه ، يربى بالصوب .

سمبر فيم — ٨٩٤ — أحد النباتات العصارية التي تزرع بالجبليات .

سيمودسيا — ٣٥٦ — نبات مائي ، يكثر وجوده في مياه البحر الأحمر .

سيمبيديوم — ٣٥٥ — أحد النباتات السرخسية ، أوراقها جذابة .

سينوجلوسم — ٣٦٠ — حولى شتوى ، تزرع بذوره في يوليو ، أزهاره زرقاء .

سيلين — ٩٠٠ — حولى شتوى ، تزرع بذوره في أغسطس .

سيلين برى — ٩٠١ — أحد الحشائش المنتشرة بالمحاصيل الشتوية .

شاي — ٢٠٤ — يزرع في الصين منذ أقدم العصور . ويزرع في مساحات

واسعة في اليابان وجاوه وسيلان والهند وسومطره الخ . وهو كشراب
يفيد الأعصاب في حالات الصداع والنورالجيا . ومن أصنافه
الأسود والأخضر .

شايتوت — ٨٩١ — خضار تؤكل درناته كالبطاطس وثماره تؤكل بالزبدة
وأوراقه غذاء للماشية .

شب الليل — ٦٦٣ — عشب للزينة تفتح ازهاره ليلا وتنكش نهاراً
ولونها أحمر غالباً .

شبت — ٧٣ — عشب طبي تستعمل أوراقه في تقطير المأكولات يزرع
في أكثر أيام السنة .

شبت الليل — ٧٨٠ — انظر « جزوح » .

شبر فايد — ٦٢٦ — متساق دائم الخضرة يتكاثر بالتراويد ، أزهاره بيضاء
عطرية ، للغاية يزهر في مايو إلى أكتوبر . ومن أنواعه « سمير
فيرنز » ذات أزهار قرمزية عديمة الرائحة ، ويزهر في الربيع
والصيف .

شبيط — ١٠١٤ — أحد الحشائش المنتشرة بالحقول الزراعية .

شربين أمريكا — ٢٣٧ — شجرة خشبية قيمة تجود زراعتها بمصر .

خشبها عطري ويستعمل في صنع علب السيجار . والتكاثر بالبذور .

شجرة الشحم — ٨٨٤ — شجرة اقتصادية يستخرج من بزورها مادة

تستعمل في عمل الصابون . أزهارها صفراء صغيرة مخضرة . والتكاثر

بالبذور .

شجرة السماء — ٣٣ — أو شجرة الله . شجرة عالية جميلة . نادرة الوجود

حبذا الاستكثار فيها .

شجرة المعبد — ٤٨٥ — انظر « جنجو » .

شطه — ٢١١ — شجيرة صغيرة وتزرع بمقادير قليلة وتجفف الثمار وتباع

بكمية في حالة انعدام الشطة الحبشي الصغيرة .

شعير — ٥٢٥ — يزرع بجميع جهات القطر ، وكذلك في الصحراء في

شمال مصر اعتمادا على الأمطار . وينفع في الأراضي التي يجود فيها

القمح . وموعد زراعته أواخر أكتوبر لغاية نوفمبر والتقاوى اللازمة

للفدان حوالى ٦ كيلات والنضج بعد حوالى خمسة شهور والمحصول

حوالى عشرة أرابد أو أكثر و ٤ أحمال تبن وفي الصحراء حوالى

ثلاثة أرابد وحبوبه غذاء طيب ويستعمل أيضاً في صناعة البيرة

والتبن يستعمل في تغذية المواشى .

شعشاب ١١ — شجرة ، تنمو في بلاد النوبة ، شوكية يصنع من خشبها الفحم النباتي ، التكاثر بالبذور .

شليك ٤٦٧ — فاكهة مستطابة ، ويصنع منها مربى ممتازة ، موعده الزراعة في أول أغسطس حتى منتصف أكتوبر ، ويتكاثر بتجزئة النباتات القديمة ، ويحتاج الفدان من ٣ — ٤ قرار يطر من هذه النباتات القديمة ، ويبدأ ظهور الثمار في منتصف نوفمبر وديسمبر حتى آخر يوايو . ومحصول الفدان حوالي ٢٠٠٠ أقة .

شمام ٣٣٦ — فاكهة مستحبة ، في الصيف ، وموعده الزراعة من فبراير الى ابريل ، بالوجه القبلي في يونيو ويوليو ، النضج بعد حوالي خمسة شهور أو أقل وينتج الفدان حوالي أربعة آلاف ثمرة ، من أصنافه الوراق ، الباسوسي ، كيزان العسل ، الجعيدى الخ .

شمر ٤٦٥ — أحد الأعشاب العطرية التي تستعمل بزورها في تعطير المأكولات وتعرف أيضا باسم « الفينوكيا » .

شمار ٧٨٣ — شجرة خشبية ، أوراقها قريبة الشبة بورق العنب ، متساقطة شتاء ، التكاثر بالعقاة ، والخشب قليل المتانة .

شورا ١٢٩ — نبات ، ينمو في الأماكن الطبيعية على ساحل البحر الأحمر .

شوفان — ١٢٨ — أحد المحاصيل النجيلية التي يتغذى الإنسان بحبوبها النشوية

شوك الغزال — ٩٣ — أحد النباتات البرية المثبتة للرمال السائبة .

شوك الحمار — ٢٠٨ — انظر « لصف » .

شوك الغنم — ١٠١٥ — أحد الحشائش المنتشرة بالحقول الزراعية .

شبيهه — ١٠٣ — انظر « قيصوم » .

شيخ بلدى — ١٠٦ — أو « الشيخ الجبلى » وهو نبات طبي مشهور ،

يستعمل ضد المغص ، ويطرد الديدان .

شيخ خرسانى — ١٠٤ — نبات طبي ، له رائحة خاصة ، منقوعه يفتح

الشهية للأكل ويقوى المعدة .

شيخ — ٨٨٢ — عشب ، يرى بكثرة فى الحدائق ، يزرع حول أحواض

الزهور ، أوراقه مفضضة مغبرة ، يتكاثر بالعقل .

شيرانثس — ٢٥٩ — حولى شتوى ، يزرع فى أغسطس ، لون أزاهيره

برتقالية .

شيرانثس — ٨٨٦ — حولى شتوى ، لون أزاهيره عديدة ، تزرع بذوره

فى سبتمبر .

شيشلان — ٨٠٣ — أحد الحشائش الضارة ، بذورها سامة للدواجن .

شيلم — ٦٢٥ — انظر « صامه » .

(حرف الصاد)

صابون العفريت — ٤٩٣ — أحد الحشائش المنتشرة بالحقول الزراعية .

صامه — ٦٢٥ — أحد الحشائش السامة التي تؤثر على المخ وتحدث تشنجات .

صاصل — ٧١٦ — أحد الأبطال الزهرية ، لون الأزهار أبيض جميل .

صبط — ٧٢٦ — أحد نباتات العلف التي تنمو برياً بالصحارى المصرية .

صبار — ٣٧ — نبات عصاري ، كثيراً ما يرى منزرعاً بجوار المقابر ، يتكاثر بالخلفة .

صبار أمريكي — ٣٠ — نبات عصاري ، أوراقه جلدية ، حاقها شوكية ، التكاثر بالخلفة .

صباغ الكافر — ٩٢٦ — نبات عصاري ، يزرع عادة بالجبالايات ، الزهور نجمية أرجوانية مرقطة ، التكاثر بالعقلة .

صغيرة — ٩١٧ — شجرة خشبية ظليسة ، نادرة الوجود بمصر ، أزهارها بيضاء مصفرة .

صفصاف ٨٦٨ - شجر جميل ، أنواعه كثيرة ، منها : « شعر البنت »
 أو « أم الشعور » ، وفروعه رفيعة مدلاة ، تستعمل في عمل الأقفاص .
 الأوراق متساقطة شتاء ، التكاثر بالعقلة ، يزرع عادة بجوار المياه .
 ثم « الصفصاف البلدى » وأوراقه أكبر وأعرض نسبياً ، والأشجار
 التي بمصر معظمها أو جميعها مذكرة ، مستديم الخضرة ، يتكاثر
 بالعقلة . كذلك « الصفصاف الرفيع » وهو من الأشجار التي تصلح
 لتقوية الجسور السائبة المتربة .

صمغ هشاب ١٣ - شجرة موطنها السودان والسنجال ، تنتج نوعاً من
 الصمغ الجيدة .

صندل أحمر ٢٥ - شجيرة صغيرة للزينة ، تصنع من بذورها الجذابة
 قلادات للسيدات ، وتعرف باسم « أدنترا » .

صندل أبيض ٨٨١ - شجرة ، يستخرج من خشبها زيت يستعمل
 لمعالجة السيلان ، وكذا النزلات الشعبية .

﴿ حرف الضاد ﴾

ضرع الكلبة ٤١٧ - شجرة ، تنجح زراعتها في الأراضي الملحية
 حيث تستعمل كمصدات للرياح .

طائر الجنة — ٩٣٦ — نبات للزينة ، أوراقه تشبه أوراق اللوز ، زهرته ذات ألوان عدة ، تشبه الطير الجميل ، التكاثر بالقسائل .

طرابلس — ٤٠٠ — نبات ، يستعمل كأصل لتطعيم فاكهة الكاكي عليه ، تزرع البذور في شهر مارس .

طرطوفة — ٥١٣ — خضار معروف ، تؤكل درناته مطبوخة ، ويعرف باسم « تفاح الأرض » ، موعد زراعته شهر مارس والنضج بعد حوالي ٦ شهور .

طرفه — ٩٥١ — شجيرة صغيرة ، تنمو برياً بالصحارى المصرية ، أوراقها زاهية الخضرة .

طرفاء — ٩٥٠ — شجيرة صغيرة ، تنمو برياً في شبه جزيرة طور سيناء .

طراطم — ٦٣٢ — أحد الخضروات المعروفة بقيمتها الغذائية ، تزرع شتلاتها في يوليو ونوفمبر وفبراير وأبريل ، والنضج بعد ٣ — ٤ شهور .

طلح — ١٢ — شجرة خشبية ، قلفها يستعمل للدباغة ، التكاثر بالبذور .

﴿ حرف العين ﴾

عاقول الغزال — ٤٤٤ — أحد الحشائش السامة ، والعنصر السام فيه هو اليوفوربين .

عاقول — ٣٦ — عشب شوكة برى ، منتشر في الصحارى المصرية وغيرها ،
ترعاه الإبل وتشهيه .

عائق — ٣٧٩ — حولى شتوى ، ألوانه عديدة ، تزرع البذور في أغسطس .

عبل — ٩٤٨ — ويعرف أيضاً باسم « أتل » وهى شجرة خشبية دائمة
الخضرة ، خشبها صلب ، تنجح زراعتها في الأراضي الملحية والرملية .

عباد الشمس — ٥١٢ — حولى صيفى ، لون الزهرة صفراء كبيرة ، تزرع
البذور في مارس .

عبد اللاوى — ٣٤٠ — ويعرف أيضاً باسم « عجور » وهو فاكهة مستحبة
يزرع بمديرية الجيزة في يناير وفبراير .

عجير — ٣٦٧ — أحد الحشائش المنتشرة بحقول الأرز .

عدس — ٦٠٦ — محصول شتوى ، يزرع بالوجه القبلى في شهر أكتوبر

وهو في مقدمة الحبوب من حيث القيمة الغذائية ، والنضج في أواخر
شهر مارس إلى أبريل . ومن أصنافه : الاسناوى والقرشوطى ،
ومحصول الفدان من ٣,٥ — ٥ أرادب ، ومن ٣,٥ — ٤ أحمال تبين

عدس الماء — ٦٠٥ — أحد النباتات المائية التى تراها طافية فوق سطح
البرك والمستنقعات .

- عادر — ٩٣٧ — عشب ، يتطفل بصفة خاصة على جذور القصب .
- عرن — ٨٤٩ — أو « عرنة » وهي شجيرة شوكية تنمو برياً بالصحارى المصرية .
- عرعر — ٥٧٣ — شجرة دائمة الخضرة ، مخروطية الشكل ، تتكاثر بالبذور وتستخدم الثمار طيباً .
- عرق الذهب — ٨١٩ — نبات طبي ، جذوره تحتوى على الأمتين لمعالجة الدوسنتاريا .
- عرف الديك — ٢٤١ — حولى صيفي ، لون أزهاره حمراء غالباً أو صفراء ، تزرع البذور في مارس .
- عرق سوس — ٤٩١ — نبات طبي ، يستخرج العرقسوس من جذوره ، شرابه ملطف للأمراض الصدرية ، مستحب صيفاً ، ينمو برياً بالواحات المصرية . وقيل إن مغلى الجذور يستعمل في حالات دوار البحر . وتصنع منه عيدان « الربسوس » المشهورة .
- عسلج — ٦٠٧ — ويعرف أيضاً باسم « رقف » وهو نبات طبي ، جذوره الدرنية تستعمل طيباً ضد الصرع ، منتشر في صحراء سيناء .
- عصفر — ٢١٧ — وهو النبات المعروف باسم « القرطم » ، تستخرج من

أزهاره أصباغ ، ومن حبويه زيت للأكل والإنارة ، تزرع بذوره في نوفمبر . وقد وصف القدماء زهوره ضد مرض الاستسقاء . وتستعمل الأصباغ التي تستخرج من عصفور القرطم في صباغة القطن والحريز ، وتحضر منه المادة الحمراء لزيينة السيدات ، وحبويه تستعمل أيضاً كغذاء للبيغاء ولغيره من الطيور .

عشار ٢٠١ — شجيرة طيبة ، مسحوق الجذور يستعمل في الأمراض الجلدية والسعال ، وعصيرها اللبني يستخدم في قتل الجنين ، ثمارها تحتوي على ألياف حريرية ، أزهارها بيضاء ، منتشرة بنجيات أسوان وغيرها .

عطر شان ٧٣٧ — نوع من أنواع الجارونيا ، أوراقه عطرية ، يتكاثر بالعقاة ، يربى عادة في قصارى .

عكنة ٣٠٦ — نبات طبي ، تستعمل الجذور للسمنة ، كثير الوجود بجهة مريوط .

عفص ٨٣٤ — شجرة تنتج على فروعها زوائد نباتية ، هي العفص المستعمل في صناعة الحبر .

عكرش ٤٥٠ — نبات صغير ، حشيشي القوام ، أوراقه فضية مغبرة رفيعة .

عدد - ٤٢٠ - أحد النباتات التي تنمو برياً على الكشبان الرملية
بالصحارى الرملية .

عليق - ٣١٢ - أحد الحشائش الضارة بالمحاصيل ، تلتف في شكل
لولبي على النباتات .

عنصيل - ٥٥٨ - بصل زهرى ، ينمو برياً بناحية مريوط .

عنصل - ١١٥ - بصل زهرى ، منتشر بجهة مريوط ، يستخرج من
جذوره صبغة للسجاجيد .

عنب - ١٠٢٥ - فاكهة قليلة الانتشار ، يسهل تكاثرها بالبذور ،
موطنها الأصلي الصين .

عنب - ١٠١٠ - فاكهة ممتازة ، أنواعها كثيرة ، منها : القيومى و بز
العنزة و بز الناقة و البناقى و الروزاكى و المسكات و الرومى و الأزمرلى
و الطليانى و السلطانى و البلدى إلخ ، يتكاثر بالعقلة فى فبراير فى المكان
المستديم مباشرة أو بعد تربيتها سنة أو سنتين بالمشتل و بالتراقيد
و بالتطعيم . ويمكن زراعة العنب ليتسلق على تكاعيب من
الخشب أو الغاب ، أو يربى أرضياً ، أو على أسيجة من السلك .
ومسافات الغرس من ١,٥ - ٢ متر . وأهم مناطق زراعة العنب

ككفر شكر وميت ناجى وشبرا نجوم والدلنجات وحوش عيسى
وأبو المطاير وسنرو وأبو كساه ، وتنضج الأصناف المبكرة في يونيو ،
والمتأخرة في أكتوبر .

عنب الديب - ٩٠٩ - عشب مخدر ، مدر للبول ، العنصر السام فيه هو
السولانين ، وهو أحد الحشائش المنتشرة في الحقول .

عنبر - ٢٤٣ - نباتات عشبية حولية أو مستديمة ، تزرع البذور من يولييه
إلى أغسطس ، تزهر في الشتاء والربيع أزهاراً زرقاء أو حمراء أو
بيضاء ويعرف باسم العنبر وهو ذو رائحة طيبة . أما العشب المستديم
« كانديديسيا » فأوراقه بيضاء وأزهاره صفراء ويستعمل في الزراعة
حول أحواض الزهور أحياناً .

عنبر كشمير - ٤٧٢ - حولي شتوي ، لون أزهاره صفراء أو برتقالية أو
حمراء قرمزية ، تزرع بذوره في يوليو .

عنتاب - ٥٣ - أحد النباتات التي تعوق الري والصرف بالقطر المصرى
ويعرف أيضاً باسم « غول » .

عوسج - ٦٣١ - شجيرة صغيرة شوكية ، تنجح زراعتها في الأراضي
الرملية ، وتقوم جذورها بتثبيت الرمال في أماكنها .

عمامة القاضي - ٦٥٣ - أحد النباتات العسارية ، كروية الشكل ،
تزرع عادة بالجبليات .

عود ريح مغربي - ١٤٦ - نبات طبي ، جذوره تستعمل لشفاء الكبد
وإفراز العرق وإدرار البول .

عيش الغراب - ٢٩ - خضار يشبهه الأجانب ، نادر جدا بمصر ، طعمه
كقطع الكلاوى المحمرة ، على أن بعض أنواعه أو كثيراً منها سام .

عين الديك - ٣ - نبات طبي ، تستعمل جذوره لعلاج الروماتزم وعصير
أوراقه لتنقية الدم ، غلافة بذوره سامة .

عين الخروف - ٦٩٠ - شجرة دائمة الخضرة ، تدخل ضمن الفواكه
الغريبة بمصر ، نادرة الوجود ، ثمارها مستطابة .

عين الجمل - ٥٧٠ - راجع « جوز » .

﴿ حرف الغين ﴾

غاب اسود - ٧٦٢ - (انظر خيزران أسود) نوع من الغاب ، ساقه
تبدو خضراء ثم لا تلبث أن تسود .

غاب أرقيس - ٣٨٥ - أطول أنواع الغاب بمصر ويتكاثر بالريزومة .

غاب — ١٣٢ — نوع معروف من الغاب ، ساقه خضراء لامعة ، يرى

بجوار المياه ، يتكاثر بالريزومات ، يعرف باسم « البامبو » .

غاب بلدى — ١٠٩ — وهو المعروف باسم « الغاب الرشيدى » .

غاب يابانى — ١٠٨ — نوع من غاب الزينة ، ساقه خضراء فى الصغر

صفراء عند تقدم النبات فى النمو .

غاب زينة — ١١٠ — نوع من غاب الزينة ، أوراقه مسيرة .

غار — ٥٩٨ — شجيرة زينة قيمة ، أوراقها داكنة الخضرة ، تشكل بالقص

غرب — ٧٩٥ — شجرة خشبية صغيرة ، تنمو برياً بالصحارى المصرية .

غرجد — ٦٩٩ — أحد النباتات الصحراوية المثبتة للرمال السائبة .

(حرف الفاء)

فاسليا — ٧٥١ — حولى شتوى ، أزهاره زرقاء خفيفة ، تزرع بذوره فى

شهر سبتمبر .

فاصوليا — ٧٥٣ — خضار معروف ، تزرع البذور من فبراير إلى نصف

مارس ، ومن سبتمبر إلى أكتوبر ، وتجنّى القرون الخضراء بعد

حوالى شهرين أو ثلاثة تبعاً للجو . أما الحبوب الجافة فتتضج بعد

حوالى أربعة شهور، وينتج القدان حوالى ٧٠٠ كيلو. ومن أنواعها: الزهرة والبلى والسويسرى البيضاء والملكان والهولندى إلخ.

فاصوليا ليا — ٧٥٢ — خضار، تزرع بذوره من شهر مارس إلى شهر يوليو وتجمع القرون الخضراء بعد حوالى شهرين، وتنضج الجيوب بعد حوالى أربعة شهور.

فالارس — ٧٤٩ — حشيش للزينة، أوراقه مسيرة، يرى داخل الصوب الخشبية، أزهاره بيضاء صغيرة، من أنواعه حب العصافير.

فالنجيوم — ٧٤٨ — انظر « زهر العنكبوت ».

فايبورنم — ٩٩٧ — شجيرات زينة، دائمة الخضرة، أزهارها بيضاء. من أنواعها: ساسبسم و تينس، والتكاثر بالعقلة.

فتنة — ١٠ — شجرة زينة معروفة، نورتها صفراء برتقالية عطرية للغاية، التكاثر بالبذور.

فجل — ٨٤٠ — نبات معروف، تزرع بذوره معظم أوقات السنة. أما الأنواع الأفرنجية فتزرع من سبتمبر إلى فبراير، وينضج البلى بعد شهر ونصف شهر في الصيف، والرونى بعد حوالى ٤٠ يوماً.

فجل برى — ٨٣٩ — أحد الحشائش المنتشرة بين المحاصيل الشتوية .

فجل الجبل — ٩٠٤ — أحد الحشائش المنتشرة بين المحاصيل الشتوية .

فجل الحصان — ١٠٢ — خضار ، جذوره حريفة ، يتكاثر بالعقل الجذرية

في شهر أكتوبر ، قليل الانتشار بمصر .

فجيلة — ١٦٩ — أحد الحشائش المنتشرة بالكثير من الأراضي الزراعية

المصرية .

فراخ أم على — ٧٨ — أحد الحشائش المنتشرة بالكثير من الأراضي

الزراعية المصرية .

فراولة — ٤٦٧ — انظر « شليك » .

فريزيا — ٤٦٨ — بصل زهري ، أزهاره عطرية للغاية ، يزرع عادة في

قصارى في شهر نوفمبر ، ويزهر في الربيع أزهاراً بيضاء أو صفراء

أو أرجوانية .

فريتيلاريا — ٤٦٩ — بصل زهري ، قليل الوجود بمصر ، يستورده

الهواة فقط .

فرقيع — ٥٧٤ — أحد الحشائش التي تعوق الري والصرف ، وهو نبات سام

فريينا — ٩٩٥ — حولى شتوى ، أزهاره حمراء أو بنفسجية أو بيضاء ،
تزرع بذوره فى أغسطس .

فريينا انجليزى — ٩٩٦ — حولى شتوى ، مداد نوعاً ، أزهاره بنفسجية
أرجوانية ، يتكاثر بالبذور فى أغسطس .

فساء الكلاب — ٢٦١ — أحد الحشائش الضارة المنتشرة بين المحاصيل
الزراعية .

فستوكا — ٤٥٠ — انظر « عكرش » .

فستق — ٧٧٥ — شجرة معروفة ، يعنى قسم البساتين بزراعتها بجمه
برج العرب ، وقد أمرت هناك فعلاً .

فصوص — ٣٣٧ — انظر « قناء » .

فل — ٥٦٦ — نبات محبوب جميل ، من أنواعه المفرد والمجوز ، التكاثر
بالترايد ، يزهر صيفاً ، أزهاره بيضاء ذات رائحة عطرية للغاية .

فلفل — ٢١٠ — خضار معروف ، من أصنافه البدى والرومى وقرن الغزال ،
تزرع الشتلات فى فبراير ومارس وفى أبريل ومايو وفى يوليو وأغسطس
وينضج المحصول بعد ٣ — ٤ شهور من زراعة الشتلات ، ويستمر

الجنى من ٤-٦ شهور، وينتج الفدان حوالى ١٦٠ قنطاراً من
الرومى، ١٢٠ قنطاراً من قرن الغزال .

فلقل كارولينا -٢٠٢- شجرة أخشابها وجذورها حريفة والرائحة قوية
عطرية وموطنها أمريكا الشمالية .

فلقل بورق رفيع -٨٨٧- أو « الفلقل المالمطى » وهى شجرة زينة
منظرها جذاب ، أوراقها ريشية والتكاثر بالبذور .

فلقل بورق عريض -٨٨٨- شجيرة زينة تزرع أحياناً كسياج أخضر
والتكاثر بالبذور والعقلة وخضرتها دائمة .

فلقل أسود -٧٧٢- نبات ثماره غير الناضجة تعرف بهذا الاسم ، والثمار
الناضجة هى الفلقل الأبيض . والفلقل منبه للجهاز الهضمى . يرى
بمصر داخل الصوب الزجاجية .

فلوكس -٧٥٥- حولى شتوى قصير أزهاره حمراء أو أبيضاء أو بنفسجية،
تزرع بذوره فى يوليو .

فلين -٨٣٥- أو « شجرة الفلين » وهو نوع من أشجار البلوط نادر
الوجود بمصر . يتكون الفل على الساق . ولعل بلاد البرتغال من
أشهر المناطق المهمة بزراعة هذا النوع من الأشجار القيعة . ويوجد
بمديقة النهر بالجزيرة أمموزج لهذه الشجرة .

فلية - ٦٥٧ - عشب طبي ، يستخرج منه ماء الفلية المفيد طبيًا .

فنو كيا - ٤٩٥ - انظر « شمر » .

فوفل - ٩٩ - نخيل للزينة ، مسحوق ثماره يستعمل طبيًا لعلاج الديدان الشريطية .

فول - ١٠٠٠ - أحد المحاصيل الشتوية ، وأهم أصنافه الصعيدى والبحيرى

وموعد زراعته أكتوبر ونوفمبر ، والنضج فى أبريل . وينتج

القدان من ٤ - ٨ أرداد حبوب ومن ٣ - ٦ أحمال من التبن .

وتبنة يستعمل فى تسميد الأرز أو الحريق أو صنع السماد الصناعى .

أما الفول الرومى فهو خضار معروف ، وتجمع قرونه الخضراء بعد

٣ - ٣,٥ شهر ، وموعد زراعته من أواخر شهر أغسطس إلى آخر

شهر نوفمبر .

فول سودانى - ٨٩ - محصول صيفى ، مناطق زراعته مديرية الشرقية

على الأخص ، ويجود فى الأراضى الرملية ، موعد زراعته مارس

وأبريل والنضج بعد ٦ - ٧ شهور ، والمحصول من ٦ - ١٨ أردادًا

وحبوبه تؤكل محمصة وملحة ويستخرج منها الزيت ، وكسبه

علف للماشية .

فوركريا - ٤٧١ - نبات عصاري ، أوراقه جلدية ذات لون أصفر فاتح جميل .

فونكس - ٧٥٦ - يدخل تحت هذا الجنس أنواع عديدة من نخيل الزينة . مثال ذلك « ب . كانارينسز » وساقه سميكة . كذلك « ف . رويني » وهو نوع قصير صغير جميل لا تزيد طول أوراقه الريشية عن ثمن قدم . ومن أنواع الفونكس نخيل البلح المعروف . انظر « بلح » .

فيكس - ٤٥١ - جنس يشمل عدة أنواع من الأشجار التي نجحت زراعتها بمصر نجاحاً أكيداً . وتتكاثر أنواع الفيكس بالعقلة في مارس وأبريل ، وأنواعه الآتية منتشرة بكثرة في الحدائق والشوارع والميادين . . « ف . نندا » وأوراقه صغيرة لامعة دائمة الخضرة . « ف . ريلجيوزا » وأوراقه أكبر مستدقة رفيضة الطرف تنساقط في أبريل « ف . الستكا » وهو المعروف بشجر المطاط أو شجر الكاوتشوك وأوراقه جلدية لامعة « ف . بنغالي » ويتميز بوجود جذور هوائية تتدلى من الفروع . « ف . أنفكتوريا » وأوراقه تشبه أوراق المانجو وتنساقط في أبريل . « ف . يلاتيفلا » وأوراقه كبيرة عريضة وقمة الشجرة كروية نوعاً . ثم التين البرشومي وكذا

المجيز المصرى المشهور نوعان من أنواع الفيكس (راجع من ٤٥١ إلى ٤٦٢) .

فيلودنדרن — ٧٥٤ — نبات ورقى متسلق ، يربى عادة داخل الصوب ، أوراقه سهمية جميلة .

فيلانثوس — ٧٦٠ — شجيرات زينة تصلح كأسيجة ، منها النوع « ريتكيولاتس » والنوع المحمرة أوراقه المعروف باسم « الفيلانثوس الأحمر » والتكاثر بالعقاة .

فيلوكاكتس — ٧٦٤ — أحد النباتات العصارية التى تصلح للزراعة بالجلايات .

فيتونيا — ٤٦٣ — نبات صغير أوراقه زخرفية يربى داخل الصوب .

فينيديوم — ٩٩٤ — حولى شتوى ، تزرع بذوره فى أغسطس وأزهاره برتقالية .

(حرف القاف)

قاوون — ٣٣٨ — فاكهة مستطابة جداً . ومن أصناف القاوون الشهد والسنتاوى والدميرى والسنانى والصعيدى إلخ ، وموعد الزراعة من شهر فبراير إلى أوائل شهر مايو فى الوجه البحرى ، وفى شهرى

يوليو وأغسطس في قنا وأسوان ، أما النضج فبعد حوالي
٤ شهور .

قات — ٢٣٥ — أو « كاد » شجرة موطنها بلاد اليمن ، نجحت زراعتها
بمصر ، تمضع أوراقها كمكيف ، أزاهيرها صغيرة بيضاء .

قتاد — ١٢٣ — أحد النباتات الشوكية العمرة التي تنمو في الصحراء
الشرقية .

قتاء — ٣٣٧ — ثمار معروفة لذيدة ، موعد الزراعة في فبراير إلى أبريل .

قتاء الهند — ٢٧ — ثمارها تستعمل طبيياً في علاج الدوسنتريا .

قتاء فيراني — ٣٤١ — ثمرها يشبه القار شكلاً . موعد الزراعة فبراير
ومارس والجمع بعد شهرين .

قرظ — ٥ — انظر « سنط »

قرنبيط — ١٧١ — خضار معروف . تزرع بذور السلطاني في مارس

وأبريل والطوبى في يوليو والأمشيرى في أغسطس وسبتمبر وتنقل

الشتلات بعد حوالي ٢,٥ شهر والنضج بعد حوالي ٤ شهور ويستمر

الجنى شهرين .

قرطم — ٢١٧ — انظر « عصفر »

قرفة ٢٧٤ — شجرة تنجح بمصر نادرة الوجود . تستخرج من قلفها
القرفة المفيدة طبيياً .

قرع كوسه ٣٤٤ — خضار معروف، تزرع بذوره معظم أوقات السنة
ما عدا نوفمبر وديسمبر وينضج بعد حوالي شهرين .

قرع عسلي ٣٤٣ — يؤكل مطبوخاً أو تصنع منه مربى : موعد
الزراعة في فبراير إلى مايو وأما في الصعيد فيزرع خلال مايو .

قرع ضروف ٥٨٧ — تستعمل ثماره الصغيرة كما يستعمل القرع الكوسه
ويميل إليه اليهود في أعيادهم فيعملون منه حلوى المربي . ومن أصنافه
قرع السباحة أو العوم والقرع القلبي .

قرنفل الشاعر ٣٨٦ — حولي شتوي تزرع بذوره في أغسطس الأزاهير
في مجاميع عديدة الألوان .

قرنفل ٣٨٧ — حولي شتوي ألوان الأزهار عديدة تزرع البذور في
أغسطس .

قرنفل مجوز ٣٨٨ — عشب مستديم للزينة أزهاره محبوبة في أواخر
الشتاء والربيع والتكاثر بالعقلة والبذرة المستوردة .

قرنفل طبي - ٧٣٥ - نبات طبي براعمه الزهرية المخنفة عطرية وحريفة

وتحتوى على زيت القرنفل .

قريظة - ٦٤٢ - أحد السرخسيات التي تنمو في المياه المصرية العذبة .

قرداب - ٧٩١ - أحد النباتات المعمرة التي ترى نامية على المساق

والمصارف .

قريص - ٨٩٦ - أحد الحشائش المنتشرة بين المحاصيل الشتوية .

قرله - ٩٠٣ - أحد الحشائش التي تحز أفواه المواشى إذا أكلته مع البرسيم .

قروز - ٩٨٣ - أحد نباتات العلف الصحراوية التي تنمو برياً بالصحارى

المصرية .

قزازه - ٩٣٥ - أحد الحشائش التي تنمو بين المحاصيل الشتوية .

قطف - ١٢٤ - انظر « أتر بلكس » .

قطن - ٤٩٦ - محصول مصر الرئيسى . أصنافه المشهورة حالياً هى :

الكرنك ، الأشمونى ، المنوفى ، آمون ، جيزة ٧٥ ، جيزة ٢٣ ،

جيزة ٣٠ ، وموعد الزراعة فبراير ومارس ، ويلزم للقدان من ٢٥

إلى ٦ كيلات حسب طريقة الزرع ونسبة الترقيع ، وينجى فى أواخر

شهر أغسطس حتى شهر أكتوبر فى الوجه البحرى ، وفى شهرى

أغسطس وسبتمبر فى الوجه القبلى ، وينتج القطن من ٣ إلى ٦ قناطير وقد يزيد عن ذلك ... ومن التيلة تصنع المنسوجات ، ومن البذرة يستخرج الزيت . أما الكسب المتخلف فيستعمل لتغذية الماشية والتسميد والحريق ، وأخطابه تستعمل وقوداً . ويرجع الفضل الأكبر فى الاهتمام بزراعة القطن بمصر وفى انتشاره بمختلف نواحيها إلى والى مصر الكبير محمد على باشا .

قطن حريرى - ١٥٧ - انظر « بومبا كس » .

قطيفة - ٩٤٦ - حولى صيفى ، أزهاره صفراء أو برتقالية ، تزرع البذور فى مارس .

قشطة - ٧٧ - فاكهة مستحبة . من أصنافها البلدى والهندي وقلب الثور . التكاثر بالبذور فى مارس أو بالتطعيم على أصول من القشطة ، والنضج من شهر أكتوبر حتى منتصف شهر ديسمبر ، وتجود زراعتها فى الأراضى الصفراء الخفيفة والرملية المعنى بتسميدها .

قشطة دندرم - ٦٦٦ - متسلق بطيء النمو ، أوراقه كبيرة مثقبة ، الثمرة مخروطية تؤكل ، يزرع كنبات للزينة .

قلقاس - ٣٠٨ - خضار معروف ، يتكاثر بواسطة الفكوك الصغيرة أو الرموس الكبيرة من نصف شهر فبراير إلى أواخر شهر أبريل

والحصاد بعد ٩ شهور ، وينتج القدان حوالى ١٠٠ قنطار . وقد
يمكن تحميل القلقاس بمحصول آخر قصير العمر مثل الخيسار فى
الأدوار الأولى من النمو .

قصب السكر - ٨٦٦ - يزرع فى الروضة والشيخ فضل وأبى قرقاص
ونجع حمادى وأرمنت والمطاعنة وادفو وكوم امبو ، ومن أصنافه
البلدى ويستخرج منه العسل ، وخذ الجميل ويزرع بالنبيا ، والجميكا
والأبيض والأحمر والمخطط وجاوة ١٠٥ إلخ ، وموعد الزراعة من
منتصف شهر فبراير إلى آخر شهر مارس . والتقاوى حوالى ١٠٠
قنطار من العقل ، والنضج ابتداء من أكتوبر للمص ، وفى أواخر
ديسمبر فى الصعيد للسكر ، والمحصول حوالى ٨٠٠ قنطار ... ومن
المعلوم أنه يستخرج منه العسل والسكر والكحول ، ومخلفاته تستعمل
وقوداً .

قمح - ٩٨٤ - محصول شتوى رئيسى ، من أصنافه البلدى ومنه البوهى
والبلدى ١١٦ والهندي ومنه الذهبى والمعرض والمبروك والهندي
والذكر ، وموعد الزراعة أكتوبر ونوفبر ، ويلزم للقدان من ٣ إلى
٧ كيلوة ، والنضج بعد ٦ شهور من الزراعة ، والمحصول من ٤ إلى
٨ أحمال تبين ، والحبوب غذاء للإنسان والتبن غذاء للحيوان .

وتصنع من سيقان بعض أنواعه المصحات التي تستعمل في شرب
المثلجات .

قناوشق - ٤٠٨ - أحد النباتات الطبية ، يستخرج منه صمغ راتنجي
يستعمل طبيًا .

قنه - ٤٤٩ - أو « سكييج » وهو نبات طبي ينتج بلسمًا راتنجيًا نافعًا
للسعال والنزلات الشعبية .

قيص بنت الملك - ٢٨٨ - متسلق جميل ، يزهر في الربيع أزهاراً بيضاء
صغيرة رشيقة ، يتكاثر بالبذور ، ويعرف باسم « كليانس » .

قيصوم - ١٠٣ - أو « شيبة » وهو عشب عطري يساعد على مرعة
اختمار العجين .

(حرف الكاف)

كاتليا - ٢٣٦ - جنس من الأوركيدز له أنواع كثيرة ، يربي داخل
الصوب ، أزهاره جميلة جداً .

كابوك - ٤٢٥ - شجرة تحتوي ثمارها على أوبار حريرية لحشو الوسادات
ويطلق اسم الكابوك أيضاً على أشجار البومبكس .

كاد - ٢٣٥ - انظر « قات » .

كاد هندي - ٧ - شجرة خشبية موطنها الهند ، تنتج مادة تستخدم في الدباغة .

كارلوما - ٢١٣ - أحد النباتات الصحراوية التي تنمو بين صخور الجبال

كاريسا - ٢١٦ - شجيرة شوكية ، أزهارها عطرية تشبه الياسمين ، الثمار صغيرة أرجوانية داكنة تؤكل ، التكاثر بالبذور وتزرع أحياناً كسياج مانع .

كاريو بريس - ٢٢٠ - شجيرة زينة ، غزيرة الأزهار في فبراير ، لونها أزرق بنفسجي .

كاريو تا - ٢٢٢ - نوع من نخيل الزينة ، أوراقه قد تشبه زعانف السمك . من أنواعه « ميتس » و « يورز » .

كازميرو - ٢٢٣ - فاكهة قليلة الوجود بمصر ، ثمارها كروية شحمية تنضج في أكتوبر . أوراقها تستعمل طبياً كمسهل . التكاثر بالبذور .

كلاديوم زينة - ١٩٣ - نبات درني يدخل ضمن طائفة الأنبال الزهرية ويربي داخل الصوب ، أوراقه مزركشة جذابة وجميلة جداً .

كلاديوم مائي - ١٩٤ - نبات مائي للزينة ، أوراقه كبيرة زاهية الخضرة يرى أحياناً وسط الفساقى .

كالديولا — ١٩٧ — حولى شتوى . لون الزهرة برتقالية أو صفراء . تزرع
البذور فى أغسطس .

كالستيمون — ١٩٨ — شجيرة زينة ، نورتها أسطوانية محمرة تشبه فرشاة
تنظيف الزجاج ، التكاثر بالبذور .

كاليوبسس — ٢٠٠ — حولى شتوى ، أزهاره صفراء . تزرع البذور
فى أغسطس .

كالسولاريا — ١٩٦ — عشب للزينة ، زهرته صفراء لامعة ، قليل
الانتشار بمصر .

كاسيا — ٢٢٤ — جنس يدخل تحته أنواع عديدة . الأوراق غالباً ريشية
والتكاثر بواسطة البذور . (انظر من ٢٢٤ — ٢٣٢) . الأزهار
غالباً صفراء والتزهير غالباً فى الربيع .

كازورينا — ٢٣٤ — شجرة خشبية تستعمل كمصد للريح ، منتشرة فى
الطرق الزراعية . خشبها متين ، دائمة الخضرة . التكاثر بالبذور .

كامدوريا — ٢٥٦ — جنس من نخيل الزينة ، يزرع فى الأماكن
الظلية . يبلغ ارتفاعه مترين أو أكثر . أوراقه ريشية . التكاثر
بالبذور .

كامبروس - ٢٥٧ - جنس من نخيل الزينة أوراقه مروحية مفصصة.
التكاثر بالبذور .

كاكوس - ٣٠٠ - نخيل للزينة أوراقه ريشية . منتشر . يتكاثر
بالبذور ، ونخلة جوز الهند نوع من « الكوكس » هذا . انظر
« جوز الهند » .

كاليوس - ٣٠٧ - انظر « كوليوس » .

كاكليا - ١٨٧ - حولى شتوى أزهاره حمراء برتقالية . تزرع البذور
في أغسطس .

كاكاو - ٩٦٧ - شجرة يستخرج من بذورها مسحوق الكاكو
المستعمل كثيراً كشراب مستطاب مغذى .

كاكي صيني - ٣٩٨ - فاكهة آخذة في الانتشار قليلاً . موسم النضج
أكتوبر ونوفمبر . والتكاثر على أصول من الطرابلس .

كاكي ياباني - ٣٩٩ - نوع آخر من الكاكي . انظر « كاكي صيني » .

كافور - ٤٣١ - أشجار الكافور منتشرة بكثرة ، أخشابها متينة .
وهي أشجار دائمة الخضرة ، تتكاثر بسهولة بواسطة البذور وأنواعها
عديدة .

كاوتشوك - ٤٥٣ - شجرة من نوع الميكس ، عصيرها اللبني يستعمل في صناعة الكاوتشوك ، التكاثر بالعقلة في أبريل ، وقد نجحت زراعتها فعلا بمصر .

كاوتشوك أفريقي - ٥٨٩ - شجيرة مدادة يستخرج منها نوع من المطاط ، موطنها أواسط أفريقيا .

كالنكوى - ٥٧٥ - أحد النباتات العصارية التي تصلح للزراعة في الجبلديات .

كانبيا - ٥٧٦ - شجيرة زينة ، أزاهيرها بيضاء صيفاً ، تتكاثر بالبذور ، قليلة الوجود .

كامليا - ٢٠٣ - شجيرة زينة جميلة للغاية ، أزاهيرها خلابة جذابة ، يعنى بها داخل الصوب وتستورد نباتاتها من الخارج .

كبابة - ٧٧١ - نبات طبي ، ثماره المجففة تحتوى على زيت يستخدم في علاج السيلان .

كبر - ١٦٨ - أحد الحشائش المنتشرة في حقول البرسيم على الأخص .

كتان - ٦١٨ - تصنع من أليافه المنسوجات ، ويستخرج من البذور الزيت الحار ، وكسبه غذاء للمواشى ، وتستخدم البذور طبيًا .

ويزرع الصنف البلدي والهندي بالوجه البحري ، أما الهولندي والإيرلندي وغيرها من الأصناف الأجنبية فتزرع في مصر الوسطى ، وموعد الزراعة أكتوبر ونوفمبر والنضج في أبريل ومايو .

كتان زهور - ٦١٧ - حولي شتوي . تزرع بذوره في يوليو . لون الأزهار محمرة أو قرمزية غالباً .

كثيرة - ١٢٢ - شجرة تنتج صمغاً يستخدم كمادة غرائية لربط المستحلبات والبلاستيك .

كداد - ٥٩٧ - أحد نباتات العلف البرية التي تنمو برياً بالصحارى المصرية .

كزبرة - ٣٢٠ - عشب عطري ، موعد زراعة البذور أكتوبر ، بذوره تستخدم لتعطير المأكولات وتعمل لأغراض طبية .

كرينم - ٣٢٨ - بصل زهري . يزهر صيفاً أزهاراً إما بيضاء أو حمراء .

كراسولا - ٣٢٧ - أحد النباتات العصارية التي تصلح للزراعة في الجباليات .

كروان - ٢٥٠ - نبات تصنع منه القشات الصغيرة بالوجه القبلي .

كراوية - ٢١٨ - عشب طبي ينشط إفراز المعدة . موعد زراعة البذور شهر نوفمبر .

كرم — ٣٤٩ — أحد التوابل . مسحوق ريزوماته يستعمل كمادة صابغة .

قد يوصف ضد اليرقان .

كروكس — ٣٣١ — بصل زهري يزهر في الربيع . ألوانه عديدة . نادر

الوجود .

كروتولاريا — ٣٣٢ — شجيرة زينة جميلة تزهر شتاء والأزهار صفراء

والتكاثر بالعقلة .

كرتستجيا — ٣٣٥ — متسلق يزهر صيفاً أزهاراً قرنفلية باهتة مبيضة

ويتكاثر بالعقلة .

كردون — ٣٥٧ — خضار تؤكل أعصاب أوراقه بعد تبيضها وقليلًا

ما يزرع بمصر .

كركديه — ٥٢٢ — شجيرة طبية منتشرة بالسودان ومنقوع أزهاره

الحمراء شراب مفيد منعش .

كريا — ٥٧٧ — شجيرة موطنها اليابان أزهارها صفراء تنجح في الأماكن

الظليلة نوعا .

كرزاشم — ٢٦٥ — انظر « أراوله » .

كريزوفيللم — ٢٦٧ — شجرة زينة أوراقها صفراء نحاسية من أسفل ،
ثمارها تؤكل ، والتكاثر بالبذور .

كروتن — ٣٠١ — شجيرات زينة أوراقها زخرفية مزركشة والتكاثر
بالعقلة وتشاهد بكثرة في الاسكندرية .

كرات بشوشة — ٤٦ — تزرع بذوره في فبراير ومارس وتنقل الشتلات
في يوليو وأغسطس والنضج بعد ٥ شهور من الشتل وقد يبقى في
الأرض لمدة ثلاثة شهور أخرى .

كرات مصرى — ٤٨ — موعده زراعته من نوفمبر إلى يناير وكذا أغسطس
وسبتمبر . وأول قرطه بعد ٣ شهور ، ثم يعطى كل ٢٠ يوماً صيفاً
وكل ٣٠ يوماً شتاء ويعطى في السنة الأولى ١٠ قرطات .

كرا كلا — ٨٤ — انظر « أنتيجون » .

كرفس — ٨٦ — من أصنافه البلدى وبسكال ، تزرع بذوره في فبراير
وتنقل بعد شهرين إلى خطوط التربية ، ثم بعد شهرين تنقل إلى
المكان المستديم ، والنضج بعد ٣ شهور في البلدى و بعد ٥ شهور
في الافرنجى .

كرفس لفتى — ٨٧ — زراعته في مصر نادرة جداً . وتستعمل قاعدته

الدرنية كسلطة ، ومحبوب في أوروبا بعكس أمريكا .

كرسون أرضى — ١٣٣ — خضار تستعمل أوراقه في السلطة . موطنه أمريكا ، وقاما يزرع بمصر .

كرنب — ١٧٠ — خضار معروف : من أصنافه البلدى وقلب الثور والقنطارى والخريفى وتزرع بذوره من مارس إلى يوليو وتشتل بعد حوالى شهرين وبذور الأنواع الأفرنجى من أبريل إلى نوفمبر وتشتل بعد شهرين ، والنضج بعد حوالى ٤ شهور والجنى بعد شهرين ويستمر شهراً ونصف شهر .

كرنب بركىل — ١٧٣ — خضار تؤكل كرينبانه مطبوخة أو مخللة ، وتزرع بذوره من أغسطس إلى أكتوبر وتنقل الشتلة بعد شهرين والنضج بعد ٣,٥ شهور من الشتل .

كرنب مشرشر — ١٧٤ — تؤكل أوراقه مطبوخة وزراعته مثل الكرنب تماماً ويعرف باسم « كيل » .

كسبرة — ٣٢٠ — انظر « كزبرة » .

كسبرة البئر — ٢٦ — أو « كزبرة البئر » وهو عشب سرخسى ينمو في الأماكن الظليلة الرطبة ويرى بكثرة داخل الصوب ويربى عادة في قصارى .

كسكرة - ٨٤٥ - شجرة طبية قشورها مرة مفيدة للمعدة يعالج بها

الإمساك .

كسافا - ٦٣٩ - انظر « تبيوكا » .

كشك ألمانا - ١١٤ - خضار ممتاز يعرف باسم المليون ، تؤكل سوقه

المبيضة الهوائية وكثيراً ما تباع محفوظة في العلب ، وتزرع بذوره من فبراير إلى أبريل ، وتنقل الشتلات من منتصف يناير إلى منتصف فبراير ، ويمكن هذا النبات في الأرض ١٠ سنوات ، ويحسن ترك محصوله في السنة الأولى وتجمع السوق بمجرد ظهور أطرافها فوق قمة الخطوط من مارس إلى يونيو . ومن أصنافه الفرنسي والأمريكاني .

كف العذراء - ٦٦ - عشب صحراوي عجيب ينسكش في الجو الحار

ويفتح إذا ما السماء أمطرت .

كف مريم - ١٠٠٨ - شجيرة زينة تزهر صيفاً أزهاراً زرقاء بنفسجية .

كله - ٨٥١ - أو « كلا » أو « رتشرديه » نبات نصف مائي أزهاره

بيضاء كبيرة تشبه القرطاس ، يزهر في الشتاء والربيع ، تتجدد زراعته سنوياً بغرس الدرناات في أغسطس .

كليثس - ٢٩٥ - حولي شتوي نادر أزهاره جذابة جداً ، تزرع البذور

في أغسطس .

كلاركيا — ٢٨٧ — حولي شتوي تزرع البذور في أغسطس وأزهاره
محمرة أو أرجوانية .

كلياتس — ٢٨٨ — انظر « قميص بنت الملك » .

كليرودندرن — ٢٨٩ — شجيرات للزينة أنواعها عديدة . . مثال ذلك :
« ك . فالكس » وأزهاره قرمزية في مجاميع ويعرف باسم طربوش
الملك ، و « ك . فراجرانز » وأزهاره بيضاء ، ثم « الياسمين الزفر »
وهو نوع من الكليرودندرن ، وكذلك المتسلق « ك . اسبلندنز »
وأزهاره حمراء ويزهر شتاء ، ثم الأبيض القرمزي « ك . تومسوني »
كذلك الأبيض القرمزي « ك . زامبزييا كم » .

كليتوريا — ٢٩٦ — عشب أزهاره زرقاء يزهر في الخريف وتزرع بذرته
في مارس وأبريل يصلح للزراعة في الجبلات .

كليفييا — ٢٩٧ — بصل زهري يربي عادة في قصارى داخل الصوب .
نادر . لون أزهاره برتقالي قرمزي .

كمون — ٣٤٥ — نبات طبي مساعد على طرد الغازات ومفيد في حالة
المغص المعوي وتزرع بزوره في نوفمبر وديسمبر .

كمون حبشي — ٢١٩ — أو « ينسون بري » نبات طبي موطنه البنغال

و بذوره وثماره تدخل في تحضير الشايمول .

كسكوات - ٤٦٦ - شجيرة تدخل ضمن مجموعة الموالح ، ثمارها صغيرة

جميلة تستعمل في عمل المسكرات ، واللبن مر المذاق قليلا .

كنفونفولاس - ٣١٣ - شجيرة زينة أزاهيرها بيضاء جميلة في

الربيع الجميل .

كنفيا - Kentia - نخيل للزينة أوراقه ريشية . تزين به الصالونات .

غالي الثمن .

كنا - ٢٠٦ - نبات نصف مائي يتكاثر بالريزومات أزاهيره كبيرة

حمراء أو صفراء غالباً . كثير الوجود بالمتنزهات .

كوريبسس - ٢٠٠ - انظر « كاليوبسس » .

كوكوس - ٣٠٠ - انظر « كاكوس » .

كولا - ٣٠٤ - انظر « جوز الزنج »

كوملينا - ٣٠٩ - عشب مستديم للزينة يصلح للزراعة بالجبالايات .

نادر نوعاً -- أزاهيره الزرقاء البنفسجية تراها في أبريل .

يشبهها النحل .

كوردلين -- ٣١٨ -- نبات ورقى يشبه الدراسينا يربي في الأماكن
الظليلة .

كوريفيا -- ٣٢٢ -- نخيل للزينة أوراقه مروحية مفصصة
والتكاثر بالبذور .

كوزميا -- ٣٢٣ -- حولى صيفى تزرع بذوره فى مارس وأزاهيره
برتقالية أو قرمزية .

كوتياستر -- ٣٢٤ -- شجيرة زينة . نادرة ثمارها قرمزية أزاهيرها حمراء .

كوريزيا -- ٣٦٣ -- شجرة زينة . جميلة جدا . تزهر فى الخريف
أزهاراً بيضاء .

كوكاين -- ٤٢٩ -- شجرة طبية يستخرج من أوراقها الكوكاين بعد
تجفيفها ونجحت زراعتها بجزيرة الملك بأسوان .

كوفيا -- ٣٤٦ -- عشب للزينة أزاهيره قرمزية تراها فى فصل الشتاء

كوكيا -- ٥٨٢ -- حولى صيفى . تزرع البذور فى مارس . جماله فى
شكله البيضاوى المنتظم .

كوبسكوالس -- ٨٣٦ -- متسلق أزهاره بيضاء محمرة عطرية خفيفة .
دائم الخضرة يتكاثر بالتراويد والبذور .

كثرى - ٨٢٩ - فاكهة ممتازة. وأهم الأصناف ليكونت وشبرا وكفر.
والتكاثر بالتطعيم على أصول من السفرجل فى صنف شبرا وعلى
أصول من الكثرى البرية للصنفين الآخرين وينضج المحصول
من يونيو الى اكتوبر .

كثرى برية - ٨٣٠ - نوع من الكثرى هو أنسب الأصول للتطعيم
عليه بأصناف الكثرى

كينيا - ٢٧٠ - شجرة قشورها مقوية للدم ومنها يحضر الكينين
لمعالجة الحميات وللوقاية من الملاريا .

كيل - ١٧٤ - انظر « كرنب مشرشر »

كيس الراعى - ٢٠٩ - أحد الحشائش المنتشرة بالأراضى الزراعية .

(حرف اللام)

لاتانيا - ٥٩٣ - نخيل للزينة كثير الانتشار ، أوراقه مروحية ،
التكاثر بالبذور .

لافنديولا - ٥٩٩ - عشب مستديم أوراقه عطرية ، أزهاره زرقاء ،
يزرع أحيانا بالجبلايات .

لاونده - ٦٠٢ - العشب المشهور المعروف باسم اللاونده الأصلية .

لاتانا - ٥٩٠ - شجيرة زينة كثيرة الانتشار أزهارها في نورات كروية صغيرة بيضاء أو صفراء أو برتقالي محمرة والتكاثر بالعقلة وتزرع أحيانا كسياج للزينة ، من أنواعها الموف والبنفسجي الوردية .

لايا - ٦٠٤ - حولي شتوي ، تزرع بذوره في يوليو والأزهار صفراء .

لبان دكر - ١٥٩ - شجرة تنتج صمغاً راتنجياً ، منها ، نافعا للشعب والخنجرة الملهبة .

لبخ - ٣٤ - شجر معروف « باسم دقن الباشا » ، وهو أحد الأشجار الخشبية القيمة ، أزهارها عطرية بيضاء مخضرة والتكاثر بالعقلة والبذور .

لين - ٦٤ - أو « زغليمة » ، أحد الحشائش المنتشرة بالأراضي الزراعية ، بذورها سامة للطيور .

ليننة - ٤٤٠ - أحد الحشائش السامة للعواشي ، إذا أكلت منها كميات وافرة .

لين الحماره - ٤٤٣ - أحد الحشائش السامة ، العنصر السام فيه هو اليوفورين .

لحلاح - ٣٠٥ - أو « سورنجان » ، نبات طبي مشهور لتخفيف آلام النقرس والمفاصل .

لسان التور — ١٥٨ — أحد الأعشاب العطرية ، أزهاره زرقاء .

لسان الحمل — ٧٨١ — نبات طبي ، وأحد الحشائش المنتشرة ، توضع أوراقه على الخراج أو لعلاج لسع النحل .

لصف — ٢٠٨ — أحد النباتات التي ترى نامية برياً بالصحارى المصرية ويعرف باسم شوكة الحمار .

لقت — ١٧٦ — تؤكل جذوره مخللة ، موعد زراعة البذور من نصف أغسطس إلى أواخر فبراير ، النضج بعد حوالى شهرين .

لوييا بلدى — ١٠٠٢ — خضار معروف تزرع البذور من منتصف فبراير إلى أبريل ونيلياً في يوليو وأغسطس . النضج بعد حوالى ٣ شهور أو أقل بلجم القرون الخضراء ويستمر الجنى حوالى شهرين . وأما الحبوب الجافة فضجها بعد حوالى ٥ شهور .

لوييا سودانى — ١٠٠٣ — موطنها الهند الشرقية ترى بكثرة في بلاد التوبة وموعد زراعتها مارس وأبريل وتعرف أيضاً باسم الهندى أو الحبشى .

لوز — ٨٠٩ — يتكاثر اللوز المر بالبذرة في ديسمبر والأصناف الأخرى من اللوز الحلو تتكاثر بالتطعيم على اللوز المر أو المشمش أو البرقوق

والثمار تنضج في مايو والجافة في أغسطس وسبتمبر .

لوز أفرنكي — ٩٦٢ — انظر « بليله » .

لوز هندي — ٩٦٣ — شجرة هندية لها ثمار تشبه ثمار اللوز طعماً ، نجحت زراعتها بمصر .

لوطس — ٣٩٩ — اسم يطلق على الكاكي الياباني .

لوف — ٦٣٠ — متسلق ينتج اللوف المعروف تزرع البذور في شهر مارس .

لوتس مقدس — ٦٨٥ — نبات مائي ، يطلق عليه أحياناً اسم القبول المصري أوراقه كبيرة تعلو سطح الماء ، الزهرة بيضاء كبيرة .

لويزه — ٦١٩ — نبات أوراقه عطرية للغاية ، يستخرج منها زيت يدخل في عمل الروائح .

لويه — ٣٨ — نبات عصاري ، طبي ، عصير أوراقه مسهل ومفيد للكبد .

ليبيا — ٦٢٠ — عشب مداد تزرع به المسطحات الخضراء ، التكاثر بالعقلة في الربيع .

ليفستونا — ٦٢٢ — نخيل للزينة ، أوراقه مروحية ، موطنه الصين واليابان .

ليجسترم — ٦١١ — جنس يشمل عدة أنواع مثال ذلك « ل . لوسيدم » وأوراقها لامعة وهي شجرة دائمة الخضرة ، ثم النوع « أوفاليفوليوم »

وأوراقها صغيرة والتكاثر بالعقلة .

ليبتوسين - ٦١٠ - حولى شتوى تزرع بذوره فى أغسطس وأزهاره صفراء .

ليليوم - ٦١٣ - بصل زهرى ، يعرف باسم السوسن ، تزرع أبصاله فى الخريف ، ويزهر فى الربيع ، الزهرة بيضاء أو مصفرة .

ليونوتس - ٦٠٨ - عشب للزينة أزهاره برتقالية جميلة .

ليمون بنزهير - ٢٨٠ - شجرة معروفة ، ولثمارها عصير أشهر من أن يعرف وتكاثر بالبذور .

ليمون حلو - ٢٨١ - وأصنافه البلدى والأضاليا والحلو والمسكات والكمثرى ، والتكاثر بالعقلة والتطعيم على الليمون البلدى والنارج .

ليمون أضاليا - ٢٨٢ - أحد أنواع الموالح المعروفة وكثيراً ما تستورد ثماره من الخارج .

ليمون هندى - ٢٨٣ - نوع من الموالح ثماره كبيرة يتعشقها الأمريكان كطعام للافطار .

(حرف الميم)

ماكلورا - ٦٣٤ - شجيرة تشبه التوت البرى وتزرع كسياج أحياناً .

ماريتا — ٦٤١ — عشب للزينة ، أوراقه زخرفية بدیعة حقاً ، يربى عادة

داخل الصوب .

ماكاريوم — ٦٣٣ — شجرة خشبية أزاهيرها صفراء تراها فى الصيف

والتكاثر بالبذور .

مانوليا — ٦٣٥ — شجرة لاشك جميلة . أزاهيرها بيضاء كبيرة عطرية فى

الربيع الجميل . والتكاثر بالترقيد الهوائية .

محب — ٨١٧ — أحد النباتات الطبية التى تستخدم أحياناً كمسكن

للسعال .

مخيط — ٣١٧ — شجرة خشبية ثمارها بها مادة سكرية لزجة تعرف باسم

الدبق وتكاثر بالبذور .

مدنه — ٤٩٥ — حولى صيفى أزهاره محمرة مغبرة ، تزرع بذوره فى مارس .

مر — ٣١٠ — نبات طبي فائدته تقوية المعدة ويستعمل للقروح والالتهابات

مرجان — ٨٦٢ — انظر « روسليا » .

مردقوش — ٧١٥ — انظر « بردقوش » .

مرعى الغزال — ٧٤١ — أحد نباتات العلف الصحراوية التى تنمو برياً

بالصحارى المصرية .

مرسين — ٦٧٩ — شجيرة زينة أوراقها عطرية .

مريميه — ٨٧٣ — أحد النباتات العطرية الطيبة يستخرج منه زيت لعلاج الصدر .

مشطورة — ٥٧٩ — شجرة خشبية أزاهيرها حمرة وثمارها تشبه اللوف أو الخيار ولذلك يطلق عليها أحياناً شجرة الخيار وهذه الثمار طيباً مفيدة جداً للسعال ، وتكثر بالبذور .

مشمش — ٨١١ — فاكهة مستحبة، يتكاثر النوع البلدى بالبذور والحوى بالتطعيم على المشمش البلدى أو اللوز في الأرض الرملية ، والنضج في مايو ويونيو .

مصطكي — ٧٧٤ — شجرة تنتج مادة راتنجية تستخدم في البخور ، ومضغها يقوى الأسنان .

مطاط — ٤٥٣ — انظر « كاوتشوك » .

مغات — ٤٨٩ — عشب طبي تستعمل جذوره كمشروب مقوى مدفى ، تزرع بذوره في مارس ويحود في الأراضي الرملية والخفيفة . وكان أول من أدخل زراعته في مصر المرحوم إبراهيم بك عثمان أستاذ البساتين بكلية الزراعة سابقاً ، جلب بذوره من بلاد العراق .

مفنه أفريقي — ٥٧٨ — شجرة خشبية ظليلة خشبها جيد متين والتكاثر

بالبدور وهي نادرة الوجود بمصر .

مفنه اسباني — ٩٤٢ — شجرة خشبية ظليلة خشبها قيم ، جيد . هذا

الإكثار منها . تتكاثر بالبدور .

مفنه هندرواس — ٩٤٣ — شجرة خشبية جديرة بالإكثار منها لصلابة

خشبها ومتانتها وجودته .

مليا — ٦٤٩ — شجيرة زينة صغيرة وألوان الأزهار بنفسجية خفيفة ،

عطرية نوعاً .

ملوخية — ٣١٦ — موعد الزراعة من شهر مارس إلى آخر شهر سبتمبر ،

وفي قنا وأسوان تزرع من شهر نوفمبر إلى نصف شهر ديسمبر ،

والنضج بعد ٧٠ يوماً للزراعة البدرية . أما الزراعة العادية فتؤخذ

أول قرطة بعد ٥٠ يوماً .

ملكة المروج — ٩٢٢ — شجيرة زينة جميلة ، أزهارها بيضاء في الربيع

الجميل ، وهي بحق ملكة المروج .

ملكة — ٩٥٢ — انظر « حشيشة الدود » .

مليح — ٨٤٣ — أحد النباتات التي ترى نامية في الصحارى المصرية .

منتنة — ٢٦٠ — أحد النباتات التي تنمو على ضفاف الترع والمصارف ،

وزيت بذوره ضد الانكلستوما .

مندليه — ٢٦٤ — عشب للزينة أزهاره بيضاء في الربيع الجميل ، التكاثر

بالعقلة الطرفية .

منتور — ٦٤٣ — حولي شتوي أزهاره عطرية ، الألوان عديدة ، موعد

زراعة البذور شهر يوليو .

منجو — ٦٣٨ — فاكهة معروفة موطنها الأصلي بلاد الهند ، وتتكاثر

بالبذرة في أغسطس وسبتمبر ، ولكنها تعطى في الغالب أشجاراً

مخالفة للأصل ، أو بالتطعيم على أصول من المانجو . ومن أصنافها

الشهيرة البلدى والهندي بسناره وقلب البثور ومبروكه والفونس

ورقية الوزه ، ودبشة وتيمور . وموعد النضج أوائل أغسطس الى

أوائل أكتوبر

مهلبتكيا — ٦٧٢ — شجيرة صغيرة تزرع كنبات ورقى للزينة ، قليلة

الوجود .

مورنديا — ٦٤٤ — نبات مداد أزهاره ناقوسية ، لونها أرجوانى بنفسجى .

مومردیکا — ۶۶۵ — أوتفاح العجایب، أحد المتسلقات التي تزهر أزهاراً صفراء .

موتانوا — ۶۶۷ — شجيرة زينة جميلة أزهارها بيضاء تراها في الشتاء؛ والتكاثر بواسطة العقلة .

مورايا — ۶۷۳ — شجيرة زينة دائمة الخضرة تشكل بالقص وتزرع أحياناً كسياج أخضر، والزهرة بيضاء صغيرة .

موز — ۶۷۴ — فاكهة معروفة، أصنافها البلدي والهندي والمغربي وصباح الست، والتكاثر بالقسائل في فبراير ومارس بالصعيد، ومارس إلى مايو بوجه بحري، وقد تزرع في أغسطس وسبتمبر، ويحتاج إلى ري كثير غزير؛ ويظهر الموز طوال أوقات السنة .

ميهه — ۶۲۱ — نبات طبي يستعمل في حالات مداواة الجرب وبعض الأمراض الجلدية .

ميلالوكا — ۶۴۷ — شجيرة زينة أزهارها بيضاء سميكة تشبه فرشاة تنظيف الزجاج . والتكاثر بالبذور .

مينسا — ۶۶۲ — مداد يزهر صيفاً، أزهاره وردية قرمزية مصفرة .

میلوس — ۶۶۱ — حولي شتوي يزرع في سبتمبر، أزهاره مزركشة جذابة

ميوسوس — ٦٧٦ — انظر « آذان الفار » .

ميركه — ٦٧٧ — نبات طبي قشوره مادة قابضة وتزيد من إفراز العرق .

﴿ حرف النون ﴾

نارجيل — ٢٩٩ — انظر « جوز الهند »

نارنج — ٢٧٨ — أشهر من أن يعرف . وهو من أحسن الأصول لتطعيم أنواع الموالح عليه .

ناندينا — ٦٨٠ — شجيرة نادرة الوجود موطنها اليابان . حبذا الإكثار منها ، الأوراق محمرة ، والثمار محمرة كذلك ، صغيرة جميلة .

نايجلا — ٦٩٧ — حولى شتوى أزاهيره زرقاء ، تزرع البذور فى أغسطس .

نبق — ١٠٢٦ — فاكهة معروفة ، والتكاثر بالبذور ، وموسمها الربيع والصيف .

نبق هندى — ٤٦٤ — شجرة شوكية موطنها الهند والملايو ، ثمارها تؤكل وتصنع منها مربى ممتازة .

نجيل بلدى — ٣٥٩ — أحد النباتات النجيلية التى تكسى بها المسطحات

والمروج الخضراء . والتكاثر بالعقل فى الربيع والصيف .

نجيل فرنساوى - ٩٣٠ - أحد النباتات النجيلية التى تكسى بها المسطحات والمروج الخضراء ، والتكاثر بالعقلة فى الربيع والصيف ، وهو يصلح فى ملاعب الكرة وميادين السباق .

نجيل البلح - ٧٥٧ - انظر « بلح » .

نجيل ملكى - ٧١٢ - نجيل جميل حقاً ساقه بيضاء يتكاثر بالبذور. ترى نموذجاً له فى حديقة الأزبكية ، أخذ فى الانتشار .

نجيل الزيت - ٤١٨ - نجيل نجحت زراعته بجزيرة الملك بأسوان موطنه أفريقيا الاستوائية ، يستخرج من ثماره زيت للطعام .
نخلة السكر - ١٠٠ - انظر « أرنبجا » .

نخشوش الحوت - ٢٤٨ - أحد النباتات المائية التى تعوق الرى والعرفى بالقطر المصرى .

نرجس - ٦٨٢ - أنواعه كثيرة وأزهاره إما كبيرة صفراء أو بيضاء مصفرة أو صغيرة . ومن هذه الأنواع النرجس البلدى وزهرته صغيرة نوعاً والرائحة عطرية ، ومن أنواعه النرجس « كنج الفرد »

وزهرته صفراء ، كبيرة جميلة . وتزرع أنواع النرجس في الخريف
وتزهر في الربيع .

نرجس البحر - ٧٢١ - نبات بصلي يزهر صيفاً وأزهاره بيضاء .

نسيله - ٧٢٥ - أحد النباتات التي تعوق الري والصرف بمصر .

نشم أبيض - ٢٤٢ - شجرة خشبية أوراقها جميلة ، موطنها جنوب أوروبا
تنجح بمصر .

نطش - ٣٣٣ - أحد الشجيرات التي تنمو برياً بالصحارى المصرية .

نعناع بلدى - ٦٥٥ - عشب طبي يستخرج من أوراقه ماء النعناع
ويتكاثر بالتجزئة .

نعناع فلفلى - ٦٥٦ - عشب طبي يستخرج من أوراقه وأزهاره زيت
يحتوى على المنول .

نعمه - ٨٧٤ - أحد نباتات العلف الصحراوية التي تنمو برياً بالصحارى
المصرية .

نقروديوم - ٦٩١ - أحد النباتات السرخسية الجميلة ويتكاثر بواسطة
الجراثيم .

نفروليس - ٦٨٩ - جنس من السرخس أو الفوجير تنجح زراعته تحت

ظلال الأشجار

نفل - ٦٤٥ - أحد الحشائش المنتشرة بالحقول الزراعية بمصر .

نقد - ٧٠٦ - أحد النباتات التي ترى نامية برياً بالصحارى المصرية .

نوار الليل - ٦٦٣ - عشب للزينة جميل . تتفتح أزهاره ليلاً وتتكش

نهاراً ولونها محمر غالباً .

نولينسا - ٧٠٠ - شجيرة صغيرة تشبه في شكلها الزجاجاة وأوراقها رفيعة

طويلة مدلاة في صورة منتظمة .

نمول - ٥٣ - أحد النباتات التي تعوق الري والصرف بمصر .

نيله - ٥٤٠ - شجيرة تستخرج منها صبغة النيلة الزرقاء المعروفة .

نيفوفيا - ٥٨١ - نبات بصلي يزهر صيفاً أزهاراً جالسة على حامل . العلوية .

منها محمرة والسفلية مصفرة .

نيميزيا - ٦٨٦ - حولي شتوي . تزرع البذور في سبتمبر . ألوان الأزهار

عديدة جميلة عجيبة .

نيموفلا - ٦٨٧ - حولى شتوى أزهاره بيضاء أو زرقاء . تزرع البذور
في أغسطس .

تيمبتس - ٦٨٨ - أحد النباتات آكلة الحشرات ، تفرز انزيمات تهضم
جسم الحشرة . ويعرف باسم «بابنط» .

فيرمبرجيا - ٦٩٦ - شجيرة زينة أزاهيرها بنفسجية فاتحة ذات
عناق مصفر .

(حرف الهاء)

هالوك - ٧١٧ - نبات طفيلي يتطفل على جذور الفول والبطاطم
والياذنجان ، وبعض العامة يغليه ويشربه ضد حصى الكلى .

هالوفلا - ٥٠٥ - نبات مائى يكثر وجوده فى البحر الأحمر .

هاريفللم - ٥٠٦ - شجرة خشبية ثمارها فى حجم الزيتون الكبيرة .
خشبها متين . والتكاثر بالبذور .

هاربوليا - ٥٠٧ - شجرة خشبية ظليلة بذورها سوداء وتتكاثر بالبذور .

هاورتيا - ٥٠٨ - نبات عصارى صغير أوراقه مرقطة ، يزرع عادة
بالجلايات .

هدرنجيا — ٥٣٠ — عشب للزينة يربي داخل الصوب أو تحت ظلال

الأشجار ، أزهاره جميلة جداً ، أو بيضاء .

هريجه — ٢٩٦ — انظر « كليتوريا » .

هجليج — ١٣١ — شجرة خشبية قليلة الوجود بمصر ثمارها مسهلة وتعرف

باسم البلح المرار أو شجرة الزقوم وتتكاثر بالبذور .

هراس — ٦ — شجرة خشبية ثمارها مفيدة لأمراض الصدر

هليون — ١١٤ — انظر « كشك الماظ »

هليوتروب — ٥١٥ — حولي شتوي ، تزرع البذور في أغسطس ، والأزهار

لونها أزرق أو أبيض .

هندباء — ٢٦٨ — عشب تؤكل أوراقه كسلطة ، تزرع البذور في

أغسطس وديسمبر ثم الشتل على خطوط .

هندباء برية — ٩٥٣ — خضار نادر الوجود بمصر يشبه الهندباء نوعاً

يزرع من سبتمبر إلى ديسمبر .

هنانيا — ٥٢٨ — حولي شتوي ، تزرع البذور في يوليو والأزهار لونها

أصفر ليموني .

هورتنزه - انظر «هدرنجيا» .

هيبيرك - ٥٣٥ - شجيرة زينة ، أزهارها مصفرة .

هيو فوربي - ٥٣٤ - نخيل للزينة يري داخل الصوب أوراقه ريشية جميلة .

هيمينوسبرم - ٥٣١ - شجرة صغيرة ، موطنها استراليا ، أزهارها صغيرة صفراء باهتة .

هيميروكالس - ٥١٦ - بصل زهري يزهر صيفا ، أزهاره لونها برتقالي أو أصفر ليموني أو أصفر ذهبي .

هيدكيوم - ١٥٠ - نبات نصف مائي ، أزهاره بيضاء عطرية للغاية في الخريف ويتكاثر بالتجزئة ويوجد نوع آخر أزهاره صفراء . انظر «زنبق زنجبيلي» .

هيلكريزم - ٥١٤ - حولي شتوي ، تزرع بزوره في يوليو ، يتميز بجفاف بتلات أزهاره ، والألوان جذابة عديدة .

هيش - ٤٠٢ - أحد الحشائش التي ترى نامية على ضفاف الترع وتوق الري والصرف .

﴿ حرف الواو ﴾

ودن القيل - ٢٩٨ - يرى هذا النبات داخل الصوب الزجاجية بمصر ،

يتميز بكبر أوراقه وهو نادر الوجود .

ودنه - ٣٢٥ - نبات عصاري ، يصلح للزراعة بالجلديات ، أزهاره

بيضاء ، يتكاثر بالعقلة .

ورد الحب - ٨٣٧ - انظر « رانكيل » .

ورد - ٨٥٥ - شجيرات قائمة أو مدادة ومعظم أنواعه تتكاثر بالتطعيم

على أصول من الورد النسري الذي يسهل تكاثره بالعقلة في ديسمبر

ويناير . ويجب تقليم الورد في يناير وكذا يجب تسميده بالسماد البلدي

في الشهر المذكور ، وأحيانا يرى الورد بشكل مظلة ، وأصناف الورد

تعد بالئات . ولتكتف بذكر القليل منها : (أولا) أنواع لونها أصفر

مثل : جولدن جليم وجولدامبل وروزلانديا (ثانيا) أنواع لونها أبيض

مثل : كالدونيا وافرست ومستر هيربرت واستيفنز (ثالثا) أنواع لونها

قرمزي مثل هادلي وآرثر كوك واتوال دي هولاند ، ثم أنواع مدادة

أو متسلقة مثل الورد البانكيزي ولون أزهاره أبيض أو أصفر ، والنوع

المعروف باسم مارش النيل أو على الأصح ماريشال نيل ولونه أصفر

ثم بولز اسكارلت ولونه قرمزي .

ورد نسر — ٨٥٥ — انظر (ورد) .

ورد جورى — ٨٥٦ — انظر (ورد) .

ورد بنكيزى — ٨٥٨ — انظر (ورد) .

وستاريا — ١٠١٣ — متسلق جميل أزهاره بنفسجية فاتحة ويتكاثر بالعقلة
ومن أصنافه وهو نادر صنف زهرته بيضاء .

ونكا — ١٠٠٤ — حولى صيفى تزرع بذوره فى مارس وزهرته حمراء أو بيضاء .

ويجنديا — ١٠١٢ — شجيرة زينة نادرة نوعا تتكاثر بالعقلة ، وأزهارها
بنفسجية وأوراقها كبيرة ، تزرع وسط المسطحات الخضراء .

{ حرف الياء }

ياسمين — ٥٦٢ — يدخل تحت هذا الجنس أنواع عديدة من الشجيرات
والمادات منها الياسمين البلدى المعروف ويتكاثر بالعقلة ، وأنواع
أخرى من الياسمين الأبيض الجميل والأصفر ، ثم القل المفرد والقل
المجوز كلاهما من أنواع الياسمين . انظر (قل) والتكاثر عادة بالعقلة
لمعظم هذه الأنواع .

ياسمين هندي — ٧٨٦ — شجرة جميلة أزهارها إما بيضاء أو حمراء والتكاثر

بالعقلة ولها رائحة عطرية ونزاهة مزهرة في الصيف .

ياسمين زفر — ٢٩١ — أحد النباتات الأسيجة الخضراء وهي شجيرة مدادة

ويمكن تشكيلها بالقص وتتكاثر بالعقلة ودائمة الخضرة كثيرة الوجود.

ياسنت — ٥٢٩ — يصل زهرى جميل حقاله أزهار أرجحها عجيب مدهش

وتزرع الأبطال في القصارى عادة في نوفمبر وتزهر في الربيع ويجب

أن تكون تربة الأصيل خفيفة ويعنى بنموها في الأماكن الظليلة .

اليسار — ٦٦٩ — انظر (البان) .

ينسون — ٧٦٧ — ع . طبي ، مشروب ثماره للمغص وإزالة الانتفاخ

تزرع البذور في نوفمبر .

ينسون برى — ٢١٩ — انظر كمون حبشى .

يوسنى — ٢٨٥ — فاكهة معروفة ، ومن أنواعه البلدى والساتروما والسنترا

ويتكاثر بالتطعيم على أصول من النارج .

يوكالبتوس — ٤٣١ — انظر «كافور» .

يوفوريا حبشى — ٤٣٩ — نبات يدخل ضمن النباتات العصارية التي

تزرع عادة في الجباليات . والتكاثر بالعقلة وعصيرها لبنى سام .

يهق — ٤٠١ — أحد الحوليات البرية المنتشرة في الصحراء الشرقية .

X

- | | | |
|----------------------------|-------------------|------------|
| 1014. Xanthium strumarium | <i>Compositae</i> | شبيط |
| 1015. " spinosum | " | شوك الغم |
| 1016. Xanthosoma violaceum | <i>Araceae</i> | اكزاثوسوما |

Y

- | | | |
|----------------------|------------------|----------|
| 1017. Yucca gloriosa | <i>Liliaceae</i> | إبرة آدم |
|----------------------|------------------|----------|

Z

- | | | |
|-----------------------------|-------------------------|---------------|
| 1018. Zamia Horrida | <i>Cycadaceae</i> | زاميا |
| 1019. Zea indentata | <i>Graminae</i> | ذرة ناب الجمل |
| 1020. " mays | " | ذرة شاي |
| 1021. Zepheranthes carinata | <i>Amaryllidaceae</i> | زيفرانثس |
| 1022. Zingiber officinalis | <i>Zingiberaceae</i> | زنجبيل |
| 1023. Zilla spinosa | <i>Cruciferae</i> | سلة |
| 1024. Zinnia elegans | <i>Compositae</i> | زينيا |
| 1025. Zizyphus jujuba | <i>Rhamnaceae</i> | عناب |
| 1026. " spina-Christi | " | نبق |
| 1027. Zygothallum album | <i>Zygothallaceae</i> | رطريط |
| 1028. Zostera nana | <i>Potamogetonaceae</i> | زستيرا |

992. *Utricularia* sp. *Lentibulariaceae* حامول الماء

V

993. *Valerianella olitoria* *Valerianaceae* سمه

994. *Venidium calendulaceum* *Compositae* فينيديوم

995. *Verbena hybrida* *Verbenaceae* قرينسا

996. „ *venosa* „ قرينسا انجليزي

997. *Viburnum suspensum* *Caprifoliaceae* فايورم

998. „ *tinus* „

999. *Vicia calcarata* *Leguminosae* دحرج

1000. „ *Faba* „ فول

1001. „ *Lutea* „ عجر

1002. *Vigna sinensis* „ لوية بلدى

1003. „ *catjang* „ لوبيا هندي - سوداني

1004. *Vinca alba* *Apocynaceae* ونكا بيضاء

1005. „ *rosea* „ ونكا حراء

1006. *Viola odorata* *Violaceae* بنفسج

1007. „ *tricolor*. v. *hortensis* „ بانسيه

1008. *Vitex agnus-castus* *Verbenaceae* كف صميم

1009. „ *negundo* „ فاييتكس

1010. *Vitis vinifera* *Vitaceae* عنب

W

1011. *Withania somnifera* *Solanaceae* سم الفراخ

1012. *Wigandia caracasana* *Hydrophyllaceae* ويجانديا

1013. *Wistaria chinensis* *Leguminosae* وستاريا

967. Theobroma Cacao	<i>Sterculiaceae</i>	كاكاو
968. Thevetia nereifolia	<i>Apocynaceae</i>	نفثيا
969. Thrinax excelsa	<i>Palmaceae</i>	ثريناكس
970. Thunbergia alata	<i>Acanthaceae</i>	ثنبرجيا
971. " affinis	"	"
972. " grandiflora	"	"
973. Thuya orientalis	<i>Coniferae</i>	تويا
974. Thymus vulgaris	<i>Labiatae</i>	زعتر
975. Tigridia Pavonia	<i>Iridaceae</i>	زهرة النمر . تجرديا
976. Tilia ulmifolia	<i>Tiliaceae</i>	زيرفون - تليا
977. Tithonia diversifolia	<i>Compositae</i>	تيتونيا
978. Tradescantia zebrina	<i>Commelinaceae</i>	ترادسكنتيا
979. Tragopogon porrifolius	<i>Compositae</i>	سلسفيل
980. Traanum nudatum	<i>Chenopodiaceae</i>	ذر
981. Trifolium Alexandrinum	<i>Leguminosae</i>	برسنيم
982. Trigonella Foenum-graecum	"	حلبة
983. Trigonella stellata	"	قرقرز
984. Triticum vulgare	<i>Graminaea</i>	قمح هندي
985. " Pyramidalis	"	" بلدي
986. Tritonia crocata	<i>Iridaceae</i>	ريتونيا
987. Tropaeolum majus	<i>Geraniaceae</i>	أبو خنجر
988. Tulipa Gesneriana	<i>Liliaceae</i>	تولييب
989. Typha angustata	<i>Typhaceae</i>	بوط
U		
990. Urtica urens	<i>Urticaceae</i>	حرق ، حراقة
991. Urginea scilla	<i>Liliaceae</i>	سم الفسار

- | | | |
|----------------------------|-------------|--------------|
| 943. Swietenia macrophylla | Meliaceae | مغنی هندرواس |
| 944. Styrax Benzoin | Styracaceae | جاوی |

T

- | | | |
|--------------------------------|--------------|-----------------------|
| 945. Tabernaemontana coronaria | Apocynaceae | تابرنا |
| 946. Tagetes erecta | Compositae | قطیفه |
| 947. Tamarindus indica | Leguminosae | تمر هندی |
| 948. Tamarix articulata | Tamaricaceae | عبل - اثل |
| 949. „ arborea | „ | حطب آجر |
| 950. „ gallica | „ | طرفاء |
| 951. „ tetragyna | „ | طرفة |
| 952. Tanacetum vulgare | Compositae | حشيشة الدود - ملكه |
| 953. Taraxacum officinalis | „ | هندباء برية |
| 954. Taxodium distichum | Coniferae | تسكوديوم |
| 955. Taxus Baccata | „ | زرنب |
| 956. Tecoma brycei | Bignoniaceae | تيكوما بريسي |
| 957. „ capensis | „ | » كابينسز |
| 958. „ radicans | „ | » راديكانز |
| 959. „ stans | „ | » استانز |
| 960. Tectona grandis | Verbenaceae | تيك |
| 961. Terminalia arjuna | „ | ترماليا أرجونا |
| 962. „ Bellerica | „ | بليلا |
| 963. „ Catappa | „ | لوز هندی - لوز آفرنجی |
| 964. „ Chebula | „ | اهليج كابلی |
| 965. Tetragonia expansa | Aizoaceae | سبناخ نیوزیلندی |
| 966. Thalia Dealbata | Scitamineae | تالیسا |

916. Sonchus oleraceus	<i>Compositae</i>	جعضيض
917. Sophora japonica	<i>Leguminosae</i>	صفيرة
918. Sorghum vulgare	<i>Graminae</i>	ذرة عويحة - ذرة صيفي
919. Spartium junceum	<i>Leguminosae</i>	رتم
920. Sparaxis Tricolor	<i>Iridaceae</i>	أساركسس
921 Spathodea campanulata	<i>Bignoniaceae</i>	أسبأوديا
922. Spiraea chamaedryfolia	<i>Rosaceae</i>	مانكة المروج
923. Sprekelia Formosissima	<i>Amaryllidaceae</i>	أسبركليا
924. Sphaeranthus Suaveolens	<i>Compositae</i>	زر الورد
925. Stachys Aegyptiaca	<i>Labiatae</i>	رغل
926. Stapelia gigantia	<i>Asclepiadaceae</i>	صباغ الكافر
927. Statice macrophylla	<i>Plumbaginaceae</i>	استاتس ماكروفيلا
928. „ sinuata	»	» سينواتا
929. „ suworowi	»	» سورويي
930. Stenotaphrum americana- num	<i>Graminae</i>	نجيل فرنساوي
931. Stephanotes Floribunda	<i>Asclepiadaceae</i>	استيفانوتس
932. Sterculia acerifolia	<i>Sterculiaceae</i>	ستركوليا
933. „ diversifolia	»	»
934. „ Lurida	»	»
935. Stellaria media	<i>Caryophyllaceae</i>	قزازه
936. Strelitzia Reginae	<i>Scitaminaceae</i>	طائر الجنة
937. Striga Hermonthica	<i>Scrophulariaceae</i>	عدر
938. Strychnos Nux-vomica	<i>Loganiaceae</i>	جوز القبيء
940. Sporobolus spictus	<i>Graminae</i>	نجيل شوكي
941. Spinacia oleracea	<i>Chenopodiaceae</i>	سباغ
942. Swietenia mahagoni	<i>Meliaceae</i>	مغني أسباني

888. Schinus terebinthifolia	<i>Anacardiaceae</i>	فلفل بورق عريض
889. Scilla maritima	<i>Liliaceae</i>	عنصل . بصل الفار
890. Sciadophyllum Pulchrum	<i>Araliaceae</i>	أراليا بلدى
891. Sechium edule		شاوت
892. Sedum spp.	<i>Crassulaceae</i>	سديم
893. Selaginella Denticulata	<i>Selaginellaceae</i>	كفغان
894. Sempervivum tectorum	<i>Crassulaceae</i>	سهم فيقم
895. Senecio mikanioides	<i>Compositae</i>	سنسيو
896. " vulgaris	"	قريش
897. " petasitis	"	سنسيو
898. Sesamum indicum	<i>Pedaliaceae</i>	سسم
899. Sesbania aegyptiaca	<i>Leguminosae</i>	سيبيان
900. Silene compacta	<i>Caryophyllaceae</i>	سيلين
901. " rubella	"	سيلين برى - عنتيله
902. Sium Sisarum	<i>Umbelliferae</i>	سيسرون
903. Sinapis arvensis	<i>Cruciferae</i>	كرله . قرله
904. Sisymbrium irio	<i>Cruciferae</i>	فجل الجمل
905. Solandra grandiflora	<i>Solanaceae</i>	سولاندر
906. Solanum jasminiodes	<i>Solanaceae</i>	سولانم
907. " macranthum	"	"
908. " melongena	"	بادنجان
909. " nigrum	"	عنب الثوب
910. " rantonnetii	"	سولانم
911. " seafortianum	"	"
912. " tuberosum	"	بطاطس
913. " wendlandii	<i>Solanaceae</i>	سولانم
914. Solenostemma Argel	<i>Asclepiadaceae</i>	حرميل
915. Solidago canadensis	<i>Compositae</i>	سوليداجو

862. <i>Russellia juncea</i>	<i>Scrophulariaceae</i>	روسليا
863. <i>Ruta graveolens</i>	<i>Rutaceae</i>	سذاب - سذب
864. <i>Rumex dentatus</i>	<i>Polygonaceae</i>	حميض

S

865. <i>Sabal Palmetto</i>	<i>Palmae</i>	سبال
866. <i>Saccharum officinarum</i>	<i>Gramineae</i>	قصب
867. <i>Sagittaria sagittifolia</i>	<i>Alismaceae</i>	ساجيتريا
868. <i>Salix Babylonica</i>	<i>Salicaceae</i>	صفصاف أم الشعور
869. „ <i>safsaf</i>	„	صفصاف بلدى
870. „ <i>tetrasperma</i>	„	صفصاف روى
871. <i>Salpiglossis grandiflora</i>	<i>Solanaceae</i>	ساليجلوسس
872. <i>Salvadora persica</i>	<i>Salvadoraceae</i>	سواك - أراك
873. <i>Salvia officinalis</i>	<i>Labiatae</i>	مرهنية
874. „ <i>lanigera</i>	„	نعمه
875. „ <i>splendens</i>	„	سلفيا حمراء
876. „ <i>leucantha</i>	„	سلفيا زرقاء
877. <i>Sambucus nigra</i>	<i>Caprifoliaceae</i>	يلسان
878. <i>Sanchezia nobilis</i>	<i>Acanthaceae</i>	سانكزيا
879. <i>Sansevieria guineensis</i>	<i>Liliaceae</i>	دبق - جلد التمر
880. „ <i>cylindrica</i>	„	سانسفيرا
881. <i>Santalum album</i>	<i>Santalaceae</i>	صندل أبيض
882. <i>Santolina chamaecyparissus</i>	<i>Compositae</i>	شيع
883. <i>Sapindus Saponaria</i>	<i>Sapindaceae</i>	رسته
884. <i>Sapium sebiferum</i>	<i>Euphorbiaceae</i>	شجرة الشحم
885. <i>Scabiosa atropurpurea</i>	<i>Dipsacaceae</i>	أسكيوزا
886. <i>Schizanthus pinnatus</i>	<i>Solanaceae</i>	شيزانثس
887. <i>Schinus molle</i>	<i>Anacardiaceae</i>	قلقل بورق رفيع

836. Quisqualis indica	Combretaceae	کویسکوالس
R		
837. Ranunculus asiaticus	Ranunculaceae	راننکیل - ورد الحب
838. „ sceleratus	„	زغلته
839. Raphanus Raphanistrum	Cruciferae	فجل بری
840. „ sativus.	„	فجل
841. Raphiolepis ovata	Rosaceae	رافیولیس
842. Ravenala Madagascariensis	Scitamineae	شجرة المسافرین
843. Reavmuria mucronata	Tamaricaceae	ملیح
844. Reseda odorata	Resedaceae	رزده
845. Rhamnus Purshiana	Rhamnaceae	کسکرة
846. Rhapis flabelliformis	Palmae	رابس
847. Rheum officinale	Polygonaceae	راوند
848. „ rhaponticum	„	روبارب
849. Rhus albida	Anacardiaceae	عرتة. عرن
850. Rhyncospermum jasmi- noides		رنکوسپریم
851. Richardia africana	Aroideae	رتشردیه - کله
852. Ricinus communis	Euphorbiaceae	خروع
853. Robina Pseudo-Acacia	Leguminosae	سنط کاذب
854. Rochea coccinae	Crassulaceae	روکيه
855. Rosa canina	Rosaceae	ورد نسر
856. „ damascena	„	ورد جورى
857. „ bracteata	„	ورد شیط
858. „ Banksiae	„	ورد بنکيزى
859. Rosmarinus officinalis	Labiatae	حصا لان
860. Rudbeckia speciosa	Compositae	رودبکيا
861. Ruscus aculeatus	Liliaceae	سفندر

810. Prunus amygdalus var. amara	<i>Rosaceae</i>	لوز مر
811. Prunus armeniaca	"	مشمش
812. " cerasifera	"	برقوق كرزى ميربولان
813. " institia	"	برقوق افستيا
814. " domestica	"	برقوق
815. " davidiana	"	خوخ صينى
816. " triflora	"	برقوق يابانى
817. " mahaleb	"	حلب
818. Psidium guava	<i>Myrtaceae</i>	جوافة
819. Psychotria ipecacuanha	<i>Rubiaceae</i>	عرق الذهب
820. Pteris sp.	<i>Polypodiaceae</i>	بتيرس
821. Pterospermum acerifolium	<i>Sterculiaceae</i>	بتروسيرم
822. Punica granatum	<i>Punicaceae</i>	رمان
823. " " var Flore-pleno	"	رمان زينة
824. Pulicaria crispa	<i>Compositae</i>	جنجاث . رعراع
825. Putranjiva roxburgii	<i>Euphorbiaceae</i>	بوتراخييفا
826. Pyrethrum parthenifolium	<i>Compositae</i>	أرادىكا
827. " cinerariaefolium	"	بتريرم
828. Pyrus malus	<i>Rosaceae</i>	تفاح
829. " communis	"	كبرى
830. " caleriana	"	كبرى برية
831. " cydonia	"	سفرجل
Q		
832. Quassia amara	<i>Simarubaceae</i>	خشب المر
833. Quercus pedunculata	<i>Fagaceae</i>	بلوط
834. " infectoria	"	عفس
835. " suber	"	شجرة الفلين

782. <i>Plantago psyllium</i>	<i>Plantaginaceae</i>	بزر قطونة
783. <i>Platanus orientalis</i>	<i>Platanaceae</i>	شنتار
784. <i>Pleiogynum solandri</i>	<i>Anacardiaceae</i>	بلايو جيم
785. <i>Plumbago capensis</i>	<i>Plumbaginaceae</i>	بلمباو
786. <i>Plumeria acutifolia</i>	<i>Apocynaceae</i>	ياسمين هندي أبيض
787. " <i>rubra</i>	"	" " أحر
788. <i>Poinciana regia</i>	<i>Leguminosae</i>	بونسيانا
789. <i>Polianthus tuberosa</i>	<i>Amaryllidaceae</i>	تويروز
790. <i>Polygonum serrulatum</i>	<i>Polygonaceae</i>	أبو ظلف
791. " <i>equisetiforme</i>	"	قرداب
792. <i>Populus alba</i>	<i>Amentaceae</i>	حور أبيض
793. " <i>deltoides</i>	"	حور أفرنجى
794. " <i>nigra</i>	"	حور أسود
795. " <i>euphratica</i>	"	غرب
796. <i>Portulaca grandiflora</i>	<i>Portulacaceae</i>	رجلة زهور
797. " <i>oleracea</i>	"	رجلة
798. <i>Portulacaria afra</i>	"	بور تولاكاريا
799. <i>Potamogeton americanus</i>	<i>Naiadaceae</i>	أبو ظلف المائي
800. " <i>crispus</i>	"	هلس
801. <i>Pothos aureus</i>	<i>Aroideae</i>	باطوس
802. <i>Posidonia oceanica</i>	<i>Potamogetonaceae</i>	بوسيدونيا
803. <i>Prosopis stephaniana</i>	<i>Leguminosae</i>	شيشلان
804. <i>Primula malacoides</i>	<i>Primulaceae</i>	برميولا
805. " <i>obconica</i>	"	"
806. " <i>stellata</i>	"	"
807. <i>Pritchardia robusta</i>	<i>Palmaceae</i>	برتشارديا
808. <i>Prunus persica</i>	<i>Rosaceae</i>	خوخ
809. " <i>amygdalus</i>	"	لوز

755. Phlox drummondii	<i>Polemoniaceae</i>	فلوكس
756. Phoenix canariensis	<i>Palmae</i>	فونكس كنارى
757. » dactylifera	"	تخيل البلح
758. » Roebelenii	"	فونكس روبلبنى
759. Phragmites communis	<i>Graminaea</i>	حجنة
760. Phyllanthus atropurpureus.	<i>Euphorbiaceae</i>	فيلانتوس احمر
761. » reticulatus	"	فيلانتوس
762. Phyllostachys nigra		خيزران اسود
663. Physalis pubescence	<i>Solanaceae</i>	حلويات - فيسالس
764. Phyllocactus sp.	<i>Cactaeae</i>	فيلوكاكتس
765. Pimenta acris.	<i>Myrtaceae</i>	قرفة يمنتا
766. » officinalis	"	بهار
767. Pimpinella anisum	<i>Umbelliferae</i>	ينسون
768. Pinus canariensis	<i>Coniferae</i>	صنوبر كنارى
769. » Halepensis	"	صنوبر حلبى
770. » Pinea	"	صنوبر طليانى
771. Piper cubeba	<i>Piperaceae</i>	كبابه
772. » nigrum	"	فلفل اسود
773. Pistacia terebinthus	<i>Anacardiaceae</i>	حبة خضراء
774. » lentiscus	"	مصطكى
775. » vera	"	فستق
776. Pistia stratiotes	<i>Araceae</i>	خس مائى
777. Pisum sativum	<i>Leguminosae</i>	بسة
778. Pittosporum tobira	<i>Pittosporaceae</i>	بتسبوروم
779. Pithecolobium dulce	<i>Leguminosae</i>	بيشكولوبوم
780. Pituranthus tortuosus	"	شبت الجبل - جزوح
781. Plantago major	<i>Plantaginaceae</i>	لسان الحمل

728. Papaver somniferum	<i>Papaveraceae</i>	أبو النوم — خشخاش
729. Parkinsonia aculeata	<i>Leguminosae</i>	دارادكسه
730. Passiflora cærulea	<i>Passifloraceae</i>	زهرة الساعة
731. » edulis	"	باسيفلورا ادولس
732. » quadrangul- laris	"	باسيفلورا
733. » violacea	"	"
734. Pastinaca sativa	"	جزر أبيض
735. Peganum Harmala	<i>Zygophyllaceae</i>	حرجل
736. Pelargonium domesticum	<i>Geraniaceae</i>	جارونيا انجليزي
737. » odoratissi- mum	"	عطرشان
738. » peltatum	"	جارونيا لير
739. » zonale	"	جارونيا
740. Peltophorum africanum	<i>Leguminosae</i>	بنتوفورم
741. Pennisetum dichotomum	<i>Gramineae</i>	مرعى الغزال
742. » vrilosum	"	بنيسيم
743. Pentstemon gloxinoides	<i>Scrophulariaceae</i>	بنتستمون
744. Pereskia aculeata	<i>Cactaceae</i>	برسكيا
745. Persea gratissima	<i>Lauraceae</i>	زبدية
746. Petunla hybrida	<i>Solanacea</i>	بيتونيا
747. Petroselinum sativum	<i>Umbelliferae</i>	بقدونس
748. Phalangium sp.	<i>Liliaceae</i>	زهرة العنكبوت — فالنجيوم
749. Phalaris arundinaceae	<i>Graminaeae</i>	فالارس
750. » canariensis	"	حب العصافير
751. Phacelia tanacerifolia	<i>Hxdrophyllaceae</i>	فاسليا
752. Phaseolus lunatus	<i>Leguminosae</i>	فاصوليا ليا
753. » vulgaris	"	فاصوليا
754. Philodendron andreanum	<i>Aroideae</i>	فيلودندرون

O

704. Ocimum Basilicum	<i>Labiatae</i>	ريحان - سعتر هندي
705. Odontoglossum alexandrae	<i>Orchidaceae</i>	أدنتو جلوسم
706. Odontospermum pygmaeum	<i>Compositae</i>	تقد
707. Oenothera drummondii	<i>Onagraceae</i>	اونوتيرا
708. Olea europaea	<i>Oleaceae</i>	زيتون
709. » sylvestris	"	زيتون بري
710. Opuntia ficus-indica	<i>Cactaceae</i>	تين شوكي
711. » tunicata	"	تين شوكي زينة
712. Oreodoxa regia	<i>Palmae</i>	نخيل ملكي
713. Oreopanax guatemalensis	<i>Aratiaceae</i>	أريوبانكس
714. Orchis militaris	<i>Orchidaceae</i>	سحلب
715. Origanum majorana	<i>Labiatae</i>	بردقوش . مردقوش
716. Ornithogalum umbellatum	<i>Liliaceae</i>	اصاصل
717. Orobanche ramosa	<i>Orobanchaceae</i>	هالوك
718. Oryza sativa	<i>Graminae</i>	أرز
719. Oxalis cernua	<i>Oxalidaceae</i>	اكسالس أصفر
720. » floribunda	"	اكسالس أحمر

P

721. Pancratium maritimum	<i>Amaryllidaceae</i>	ترجس البحر
722. Pandanus spiralis	<i>Pandanaceae</i>	باندانوس
723. Panicum crus-galli	<i>Graminae</i>	دنيبة
724. » geminatum	"	أبو ييض
725. » stagninum	"	نسيلة
726. » turgidum	"	صبط
727. Papaver Rhœas	<i>Papaveraceae</i>	أبو التوم زينة

678. <i>Myristica fragrans</i>	<i>Myrisitaceae</i>	جوز الطيب
679. <i>Myrtus communis</i>	<i>Myrtaceae</i>	مرسين
N		
680. <i>Nandina domestica</i>	<i>Berberidaceae</i>	ناندينا
681. <i>Narcissus pseudo-narcissus</i>	<i>Amaryllidaceae</i>	نرجس دافوديلز
682. <i>Narcissus tazetta</i>	"	نرجس بلدى
683. <i>Narthex asa-foetida</i>	<i>Umbelliferae</i>	أبو كبير
684. <i>Nasturtium = tropaeolum</i>	<i>Cruciferae</i>	أبو خنجر
685. <i>Nelumbium speciosum</i>	<i>Nymphaeaceae</i>	اللوتس المقدس
686. <i>Nemesia strumosa</i>	<i>Scrophulariaceae</i>	نيميزيا
687. <i>Nemophila insignis</i>	<i>Hydrophyllaceae</i>	نيموفلا
688. <i>Nepenthes sp.</i>	<i>Nepenthaceae</i>	يانبط
689. <i>Nephrolepis sp.</i>	<i>Filices</i>	نقروليس (سرخس)
690. <i>Nephelium longana</i>	<i>Sapindaceae</i>	عين الخروف
691. <i>Nephrodium sp.</i>	<i>Polypodiaceae</i>	نقروديوم (سرخس)
692. <i>Nerium oleander</i>	<i>Apocynaceae</i>	نقالة . دقاة
693. <i>Nicotiana affinis</i>	<i>Solanaceae</i>	دخان زهور
694. » <i>glauca</i>	"	دخان برى
695. » <i>Tabacum</i>	"	دخان : تبغ
696. <i>Nierembergia gracilis</i>	"	نيرمبرجيا
697. <i>Nigella damascena</i>	<i>Renunculaceae</i>	نيجلا
698. » <i>sativa</i>	"	حبة سوداء - حبة البركة
699. <i>Nitraria retusa</i>	<i>Zygophyllaceae</i>	غرجد
700. <i>Nolina recurvata</i>	<i>Liliaceae</i>	نولينيا
701. <i>Nymphaea Lotus</i>	<i>Nymphaeaceae</i>	بشنش أبيض
702. » <i>cærulea</i>	"	بشنش أزرق
703. » <i>zanzibariensis</i>	"	بشنش عمديد الألوان

650. Melianthus major	Melianthaceae	زهر العسل
651. Melilotus indica	Leguminosae	حندقوق
652. Melissa officinalis	Labiatae	ترنجان
653. Melocactus communis	Cactaceae	عمامة القاضي
654. Mentha sylvestris	Labiatae	حبق البحر
655. » viridis	»	نعناع بلدي
656. » pipireta /	»	نعناع فلفلي
657. » pulegium	»	فلية
658. Mesembryanthemum spp.	Ficoidaceae	حى عالم
659. » crystallinum	»	حشيشة الثلج
660. Mimosa pudica	Leguminosae	الست المستحية . مستحية
661. Mimulus longiflorus	Scrophulariaceae	ميملوس
662. Mina Lobata	Convolvulaceae	مينا لوباتا
663. Mirabilis jalappa	Nyctaginaceae	شب الليل . نوار الليل
664. Momordica Balsamina	Cucurbitaceae	تفاح العجائب
665. » Cochinchinensis	»	مومرديكا
666. Monstera deliciosa	Araceae	قشدة دوندرم
667. Montanoa grandiflora	Compositae	مونتاناوا
668. Moringa aptera	Moringaceae	حبة غالية
669. » pterygosperma	»	يسار - البان
670. Morus alba	Moraceae	توت أبيض
671. » nigra	»	توت شامى أسود . توت ارنديلى
672. Muehlenbeckia axillaris	Polygonaceae	مهلتيكيا
673. Murraya exotica	Rutaceae	موريا
674. Musa sapientum	Musaceae	موز
675. Muscari comosum	Liliaceae	بصل المسك
676. Myosotis dissitiflora	Boraginaceae	آذان الفار
677. Myrica cerifera	Myricaceae	ميركة

623. <i>Lobelia cardinalis</i>	<i>Campanulaceae</i>	لوبليا
624. <i>Lolium perenne</i>	<i>Graminæa</i>	جازون
625. „ <i>temulentum</i>	„	صامه . شيلم
626. <i>Lonicera japonica</i>	<i>Caprifoliaceae</i>	شير فايد
627. „ <i>sempervirens</i>	„	شير فايد أحمر
628. <i>Lupinus mutabilis</i>	<i>Leguminosae</i>	ترمس زهور
629. „ <i>termis</i>	„	ترمس
630. <i>Luffa cylindrica</i>	<i>Cucurbitaceae</i>	لوف
631. <i>Lycium arabicum</i>	<i>Solanaceae</i>	عوسج
632. <i>Lycopersicum esculentum</i>	„	طماطم

M

633. <i>Macharium tipu</i>	<i>Solanaceae</i>	أبو المكارم - مكاريوم
634. <i>Maclura aurantiaca</i>	<i>Moraceae</i>	ماكلورا - شجرة القش
635. <i>Magnolia grandiflora</i>	<i>Magnoliaceae</i>	مانوليا
636. <i>Malva sylvestris</i>	<i>Malvaceae</i>	خيزرة برية
637. „ <i>parviflora</i>	„	خيزرة - حيازي
638. <i>Mangifera indica</i>	<i>Anacardiaceae</i>	منجو
639. <i>Manihot utilissima</i>	<i>Euphorbiaceae</i>	تبيوكا - كسافا
640. <i>Maranta aurandinacea</i>	<i>Scitamineae</i>	اراروت
641. „ <i>mosaica</i>	„	مارتنا
642. <i>Marsilea aegyptiaca</i>	<i>Marsileaceae</i>	قريضة
643. <i>Matthiola incana</i>	<i>Cruciferae</i>	متنور
644. <i>Maurandia barclayana</i>	<i>Scrophulariaceae</i>	مورنديا
645. <i>Medicago hispida</i>	<i>Leguminosae</i>	نفل
646. „ <i>sativa</i>	„	برسيم حجازي
647. <i>Melaleuca ericifolia</i>	<i>Myrtaceae</i>	ميلالوكا
648. <i>Melia azedarach</i>	<i>Meliaceae</i>	زترخت
649. „ <i>sempervirens</i>	„	مليا

595. Lathyrus odoratus	<i>Leguminosae</i>	زهرة البسلة - بسلة زهور
596. " sativus	"	جلبان
597. Launaea spinosa	<i>Compositae</i>	كنداد
598. Laurus nobilis	<i>Lauraceae</i>	غار
599. Lavandula abrotanoides	<i>Labiatae</i>	لافنديولا
600. " coronopifolia	"	عدر - زيتة
601. " spica	"	خزاي
602. " vera	"	لونده أصلية
603. Lawsonia inermis L.	<i>Lythraceae</i>	حناء . تمر حنا
604. Layia elegans	<i>Compositae</i>	لايا
605. Lemna minor	<i>Lemnaceae</i>	عدس الماء
606. Lens esculenta	<i>Leguminosae</i>	عدس
607. Leontice leontopetalum	<i>Berberidaceae</i>	رقف . عسلج
608. Leonotis leonorus	<i>Labiatae</i>	لي-وتوس
609. Lepidium sativum	<i>Cruciferae</i>	حارة - حب الرشاد
610. Leptosyne maritima	<i>Compositae</i>	ليبتوسين
611. Ligustrum lucidum	<i>Oleaceae</i>	ليجسترم
612. " ovalifolium	"	ليجسترم
613. Lilium auratum	<i>Liliaceae</i>	ليليوم ذهبي
614. " candidum	"	ليليوم أبيض
615. " longiflorum	"	ليليوم لونجيفلورم
616. Linaria bipartita	<i>Scrophulariaceae</i>	ليناريا
617. Linum grandiflorum	<i>Linaceae</i>	كتان زهور
618. " usitatissimum	"	كتان
619. Lippia citriodora	<i>Verbenaceae</i>	لويزه
620. " nodiflora	"	ليپسا
621. Liquidamber orientalis	<i>Hamaelidaceae</i>	معدة سائلة
622. Livistona chinensis	<i>Palmaceae</i>	ليفيستونا

569. <i>Jatropha multifida</i>	<i>Euphorbiaceae</i>	جأروفا ملتقيدا
570. <i>Juglans regia</i>	<i>Juglandaceae</i>	عين الجمل . جوز
571. <i>Juncus maritimus</i>	<i>Juncaceae</i>	سمار برى
572. " <i>acutus</i>	"	سمار صر
573. <i>Juniperus communis</i>	<i>Coniferae</i>	عرعر
574. <i>Jussiaea repens</i>	<i>Onagraceae</i>	فريقع

K

575. <i>Kalanchoe marmorata</i>	<i>Crassulaceae</i>	كالنكوى
576. <i>Kanahia glaberrima</i>	<i>Asclepiadeae</i>	كانها
577. <i>Kerria japonica</i>	<i>Rosaceae</i>	كربا
578. <i>Khaya senegalensis</i>	<i>Meliaceae</i>	مغنه أفريق
579. <i>Kigelia pinnata</i>	<i>Bignoniaceae</i>	مشطورة
580. " <i>Forsteriana</i>	<i>Palmae</i>	كنسيا
581. <i>Kniphofia aloides</i>	<i>Liliaceae</i>	نيفوفيا
582. <i>Kochia tricophylla</i>	<i>Chenopodiaceae</i>	كوكيا

L

583. <i>Lactuca sativa</i>	<i>Compositae</i>	خس
584. " <i>scariola</i>	"	خس الزيت
585. <i>Lagerstroemia indica</i>	<i>Lythraeae</i>	تمر حنا أفريقى
586. <i>Lagunaria Patersonii</i>	<i>Malvaceae</i>	شجرة بدرة العفريت
587. " <i>vulgaris</i>	<i>Cucurbitaceae</i>	قرع ضروف
588. <i>Lamium amplexicaule</i>	<i>Labiatae</i>	مقصوس الجارية
589. <i>Landolphia sp.</i>	<i>Apocynaceae</i>	كاوتشوك أفريق
590. <i>Lantana camara</i>	<i>Verbenaceae</i>	لاتانا صفراء
591. " <i>delicatissima</i>	"	لاتانا بنفسجى
592. " <i>salviaefolia</i>	"	لاتانا موف
593. <i>Latania Borbonica</i>	<i>Palmae</i>	لاتانيا
594. <i>Lathyrus aphaca</i>	<i>Leguminosae</i>	حام البرج

543. Iochroma tubulosum	<i>Leguminosae</i>	إيكروما زرقاء
544. Ipomoea Batats	<i>Convolvulaceae</i>	بطاطه
545. „ Bona-nox	„	إيومييا بيضاء
546. „ Carnea	„	قرنفلى
547. „ Purga	„	جلب
548. „ horsfalliae	„	إيومييا حمراء قانية
549. „ Learii	„	زرقاء
550. „ Palmata	„	ست الحسن
551. „ Quamoclit	„	إيومييا بحرة
552. „ Rubra-coerulea	„	إيومييا زرقاء سماوى
553. Iris germanica	<i>Iridaceae</i>	إيرس جرمانىكا
554. „ Helene	„	موف
555. „ florentina	„	أبيض
556. „ pseud-acorus	„	أصفر
557. „ hispanica	„	هولندى
558. „ sisyrinchium	„	عصيل
559. Ixia sp.	„	إكسيا

J

560. Jacaranda mimosaefolia	<i>Bignoniaceae</i>	جكرنده
561. Jacobinia magnifica	<i>Acanthaceae</i>	جاكوبينيا
562. Jasminum azoricum	<i>Oleaceae</i>	ياسمين أبيض
563. „ grandiflorum	„	ياسمين بلدى
564. „ pubescens	„	ياسمين استانبولى
565. „ humilis	„	ياسمين أصفر
566. „ sambac	„	فل مفرد
567. „ sambac - Flore-pleno	„	فل مجوز
568. Jatropha curcas	<i>Euphorbiaceae</i>	جاروفا

517. Hemerocallis flava	<i>Liliaceae</i>	هميروكالس أصفر ليونى
518. » fulva	»	» أصفر
519. Hibiscus cannabinus	<i>Malvaceae</i>	تيل
520. » esculentus	»	باميه
521. » rosa-sinensis	»	أشجره هندی
522. » subdariffa	»	كر كديه
523. Hicoria pecan	»	بيكان
524. Hippeastrum = see Amaryllis	<i>Amaryllidaceae</i>	أمارالس
525. Hordeum vulgare	<i>Gramineae</i>	شعير
526. Hoya carnosa	<i>Asclepiadaceae</i>	زهرة الشمع
527. Humulus lupulus	<i>Urticaceae</i>	حشيشة الدينار
528. Hünnemannia fumatiæ- folia	»	هتمانبا
529. Hyacinthus	<i>Liliaceae</i>	ياسنت
530. Hydrangea hortensis	<i>Saxifragaceae</i>	هدرنجيا - هورتزه
531. Hymenospermum flavum	<i>Pittosporaceae</i>	هيمينوسپرم
532. Hyoscyamus muticus	<i>Solanaceae</i>	سكران
533. Hyphaene thebaica	<i>Palmae</i>	دوم
534. Hyphorbe verschaffeltii	»	هيو فوربي
535. Hypericum Floribundum	<i>Hypericineae</i>	هايريكيم
536. Iberis umbellata	<i>Cruciferae</i>	ايرس
537. Imperata cylindrica	<i>Graminaea</i>	حلقا صغيرة
538. Impatiens Balsamina	<i>Balsaminaceae</i>	بالمينا
539. Indigofera pulchella	<i>Leguminosae</i>	انديجوفيرا
540. Indigofera tinctoria	»	نيساة
541. Inga dulcis	»	انجيا
542. Iochroma coccineum	»	ايكروما قرمزى

491. Glycyrrhiza glabra	<i>Leguminosae</i>	عرق سوس
492. Gliricidia maculata	»	جليرسيديا
493. Gnaphalium luteo-album	<i>Compositae</i>	صابون العقريت
494. Godetia rubicunda	<i>Onagraceae</i>	جودشيا
495. Gomphrena glabosa	<i>Amaranthaceae</i>	دم العاشق - مدنه
496. Gossypium spp.	<i>Malvoceae</i>	قطن
497. Grevillea robusta	<i>Proteaceae</i>	جريفليا - باوط حريري
498. Grewia asiatica	<i>Teliaceae</i>	جرويا صفراء
499. » occidentalis	»	جرويا بنفسجي
500. Guazuma tomentosa	<i>Sterculiaceae</i>	درداره امريكا
501. Gynandropsis pentaphylla	<i>Capparidaceae</i>	أبو قرن
502. Gynerium argenteum	<i>Graminaea</i>	جينيريوم
503. Gypsophila elegans	<i>Caryophyllaceae</i>	جيسوفيا

H

504. Haematoxylon campe- chianum	<i>Leguminsae</i>	يقم
505. Halophila sp.	<i>Hydrochartitaceae</i>	هالوفيليا
506. Harpephyllum caffrum	»	هاربفيللم
507. Harpullia pendula	<i>Sapindaceae</i>	هاربوليا
508. Haworthia attenuata	<i>Liliaeace</i>	هاورثيا
509. Hedera Helix	<i>Araliaceae</i>	حل المساكين
510. Hedychium coronarium	<i>Zingiberaceae</i>	زنبق زنجبيلي
511. » gardnerianum	»	هيديكوم أصفر
512. Helianthus annus	<i>Compositae</i>	عباد الشمس
513. » tuberosus	»	طرطوفة - تفاح أبيض
514. Helichrysum bracteatum	»	حشيشة الذهب
515. Heliotropium peruvianum	<i>Boraginaceae</i>	هليوتروب
516. Hemerocallis aurantiaca	<i>Liliaceae</i>	هيميروكالس برتقالي

464. Flacourtia cataphracta	<i>Flacourtiaceae</i>	نبق هندی
465. Foeniculum vulgare	<i>Umbelliferae</i>	شمر . فنوكيا
466. Fortunella marginata		ككوات
467. Fragaria vesca	<i>Rosaceae</i>	شليك . فراولة
468. Freesia refracta	<i>Iridaceae</i>	فرزيا
469. Fritillaria sp.	<i>Liliaceae</i>	فريتيلاريا
470. Fumaria parviflora	<i>Fumariaceae</i>	شطحج أبيض
471. Furcraea Wattsoniana	<i>Amaryllidaceae</i>	فوركريا

G

472. Gaillardia pulchella	<i>Compositae</i>	عبر كشمير
473. Galega officinalis	<i>Leguminosae</i>	سذب الماعز
474. Galphimia glauca	<i>Malpighiaceae</i>	جلفميا
475. Garcinia mangostana	<i>Guttiferae</i>	جارسنثيا
476. Gardenia florida	<i>Rubiaceae</i>	جاردنيا
477. Gasteria sp.	<i>Liliaceae</i>	جاستريا
478. Gaura Lindheimeri	<i>Onagraceae</i>	جورا
479. Gazania plendens	<i>Compositae</i>	جازنيا
480. Genista monosperma	<i>Leguminosae</i>	جينستا
481. Geranium = see. Pelargonium		جارونيه
482. Gerbera jamesoni	<i>Compositae</i>	جربرا
483. Geum Chiloense	<i>Rosaceae</i>	جيم
484. Gilia Achilleaefolia	<i>Polemoniaceae</i>	جليا
485. Ginkgo biloba	<i>Ginkgoaceae</i>	شجرة المبد - جنجو
486. Gladiolus primulinus	<i>Iridaceae</i>	جلادبولس
487. Gleditschia triacanthos	<i>Leguminosae</i>	جليدثشيا
488. Gloxinia speciosa	<i>Gesneriaceae</i>	جلكسينيا
489. Glossostemon bruguieri	»	مغات
490. Glycine hispida	<i>Leguminosae</i>	سويا - فول السويا

438. Eupatorium riparium	<i>Compositae</i>	يوبا توريم
439. Euphorbia abyssinica	<i>Euphorbiaceae</i>	يوفوريا حبشى
440. » peplus	»	لينيه
441. » pulcherrima	»	بنت القنصل
442. » splendens	»	لكليل شوكى
443. » prunifolia	»	لبن الحماره

F

444. Fagonia arabica	<i>Zygophyllaceae</i>	عاقول الغزال
445. Fagus sylvatica	<i>Fagaceae</i>	زانت
446. Farsetia aegyptiaca	<i>Cruciferae</i>	جرية
447. Feijoa sellowiana	»	نفاح الأناناس
448. Feronia elephantum	<i>Rutaceae</i>	نفاح الفيل
449. Ferula galbaniflua	<i>Umbellierae</i>	قنة - سكيبيج
450. Festuca ovina-glauca	<i>Gramineae</i>	عكرش
451. Ficus nitida	<i>Moraceae</i>	فيكس تندا
452. » palmata	»	مخاط
453. » elastica	»	شجر الكاوتشوك - مخاط
454. » infectoria	»	فيكس - نفاكتوريا
455. » carica	»	تين برشوى
456. » Beneghalensis	»	فيكس بنغالى
457. » Benjamina	»	» بنجامينا
458. » Sycomorus	»	جيز
459. » Salicifolia	»	أتاب
460. » Laurifolia	»	فيكس لوريفوليا
461. » Platiphylla	»	» بلا تيفلا
462. » Religiosa	»	» ريلجيزوا
463. Fittonia verschaffeltii	<i>Acanthaceae</i>	فيتونيا

E

412. Echinocactus sp	<i>Cactaceae</i>	ايكينوكاكتوس
413. Echinopsis sp	"	ايكينوبسس
414. Ehretia acuminata	<i>Boraginaceae</i>	اهرتيا
415. Eichornia azurea	<i>Pontederiaceae</i>	ايكورنيا
416. " crassipes	"	هلست . ياسنت مائى
417. Elaeagnus hortensis	<i>Elaeagnaceae</i>	ضرع الكلبة
418. Elaeis guineensis	"	نخيل الزيت
419. Elettaria cardamomum	<i>Zingiberaceae</i>	حبهان
420. Ephedra distachya	<i>Gnetaceae</i>	علة
421. Epiphyllum violaceum	<i>Cactaceae</i>	ايفالم . صبيرة
422. Eragrostis bipinnata	<i>Graminae</i>	حلقا كبيرة
423. Emex spinosus	<i>Polygonaceae</i>	ضرس العجوز
424. Eriobotrya japonica	<i>Rosaceae</i>	بشملة
425. Eriodendron anfractu- sum	<i>Bombacaceae</i>	كابوك
426. Eruca sativa	<i>Cruciferae</i>	جرجير
427. Erythrina Crista - galli	<i>Leguminosae</i>	ارثرينا
428. " indica	"	ارثرينا حمراء
429. Erythroxyton coca	<i>Erythroxylaceae</i>	كوكاين
430. Eschscholtzia californica	<i>Papaveraceae</i>	خشخاش كاليفورنيا
431. Eucalyptus citrodora	<i>Myrtaceae</i>	كافور ليمونى
432. " globulus	"	" جلوبيولس
433. " resinifera	"	" رزينفيرا
434. " robusta	"	" روبستا
435. Eugenia caryophyllata	<i>Myrtaceae</i>	قرنفل طيى
436. " jambos	"	تفاح الورد
437. " jabolana	"	بامبوظه

387. Dianthus chinensis	<i>Caryophyllaceae</i>	قرنفل صيني حولى
388. „ caryophyllus	„	قرنفل مجوز مستديم
389. Dictyosperma rubra	<i>Palmaceae</i>	دكتيو سپرما (أحمر)
390. „ album	„	» أبيض
391. Dichrostachys nutanas		ديكرو ستا كيز
392. Dieffenbachia magnifica	<i>Araceae</i>	ديفنباخيا
293. Digitalis purpurea	<i>Scrophulariaceae</i>	ديجيتالس. أصع العذراء
394. Dimorphotheca auran- tiaca	<i>Compositae</i>	ديمورفوثيكا صفراء
395. Dimorphotheca ecklonis	„	ديمورفوثيكا يضاء
396. Dioscorea batatas	<i>Dioscoreaceae</i>	ديوسكوريا
397. Diospyros ebenum	<i>Ebenaceae</i>	أبنوس هندي
398. „ chinensis	„	كا كي صيني
399. „ kaki	„	كا كي ياباني
400. „ lotus	„	طرابلس
401. Diplotaxis acris	<i>Cruciferae</i>	هبق
402. Diplachne fusca	<i>Gramineae</i>	هبش
403. Dionaea sp	<i>Droseraceae</i>	ديو نيا
404. Dodonaea viscosa	<i>Sapinduceae</i>	دودنيا
405. Dolichos lablab	<i>Leguminosae</i>	لابلاب
406. Dombeya mastersii	<i>Sterculiaceae</i>	دومبيا
407. „ natalensis	„	»
408. Dorema ammoniacum	<i>Umbelliferae</i>	قناوشق
409. Dracaena draco	<i>Liliaceae</i>	دراسينا - دم الثعبان
410. Drosera rotundifolia	<i>Droseraceae</i>	دروسيرا
411. Durunta plumieri	<i>Verbenaceae</i>	دورنتا

360. Cynoglossum amabile	<i>Boraginaceae</i>	سينو جلوم
361. Cyperus alopecuroides	<i>Cyperaceae</i>	سماز حلو
362. „ longus	„	سعد
363. „ esculentus	„	حب العزيز
364. „ papyrus	„	بردى مصرى
365. „ alternifolius	„	بردى زينة
366. „ rotundus	„	ديس
367. „ difformis	„	عجبر
368. Cyrtomium falcatum	<i>Polypodiaceae</i>	سيرتوميوم

D

369. Dahlia variabilis	<i>Compositae</i>	داليا
370. Daidalacanthus nevosus	<i>Acanthaceae</i>	ديدالاکنتس
371. Daffodils = narcissus	„	دافوديلز
372. Dalbergia melanoxylon	<i>Leguminosae</i>	ابنوس حبشى
373. „ sissoo	„	سرسوع - سام
374. Dasylirion Hookeri	<i>Liliaceae</i>	داسيليريون
375. Datura arborea	<i>Solanaceae</i>	دالتورة اربوريا
376. „ stramonium	„	دالتورة طيبة
377. „ suaveolens	„	دالتورة
378. Daucus carota	<i>Umbelliferae</i>	جزر
379. Delphinium ajacis	<i>Ranunculaceae</i>	عائق
380. „ Belladonna	„	دلفينيم
381. „ formosum	„	„
382. Derris elliptica	<i>Leguminosae</i>	درس
383. Desmodium gyrans	<i>Leguminosae</i>	دسمو ديوم
384. Deutezia scabra	<i>Saxifragaceae</i>	دتسيا
385. Dendrocalamus giganteus	<i>Graminaea</i>	غاب
386. Dianthus Barbatus	<i>Caryophyllaceae</i>	قرنفل الشاعر

331. <i>Crocus susiana</i>	<i>Iridaceae</i>	کروکس
332. <i>Crotolaria madurensis</i>	<i>Leguminosae</i>	کروتولاریا
333. " <i>aegyptiaca</i>	"	نعلب
334. <i>Croton tiglium</i>	<i>Euphorbiaceae</i>	حب الملوک
335. <i>Cryptostegia grandiflora</i>	<i>Asclepiadaceae</i>	کریستجیا
336. <i>Cucumis dudaim</i>	<i>Cucurbitaceae</i>	شمام
337. " <i>melo var Flexuosus</i>	"	قناب - فقوس
338. " <i>melo var reticulatus</i>	"	قارون شبکی . سنطاوی
339. " <i>melo var inodorus</i>	"	" املس . دمیری
340. " <i>melo var chate</i>	"	عمور - عبد اللوی
341. " <i>melo var pubescens</i>	"	قناب فیرانی
342. " <i>sativus</i>	"	خیار
343. <i>Cucurbita maxima</i>	"	قرع عسلی
344. " <i>pepo</i>	"	قرع کوسه
345. <i>Cuminum cyminum</i>	<i>Umbelliferae</i>	کمون
346. <i>Cuphea Leavea</i>	<i>Lythraceae</i>	کوفیا
347. <i>Cupressus macrocarpa</i>	<i>Coniferae</i>	سرو
348. " <i>sempervirens</i>	"	سرو
349. <i>Curcuma longa</i>	<i>Zingiberaceae</i>	کرکم
350. <i>Cuscuta planiflora</i>	<i>Convolvulaceae</i>	حامول
351. <i>Cycas circinalis</i>	<i>Cycadaceae</i>	سیکاس
352. " <i>revoluta</i>	"	دیل الجمل . سیکاس
353. <i>Cyclamen persicum</i>	<i>Primulaceae</i>	سیکلامن
354. <i>Cydonia japonica</i>	<i>Rosaceae</i>	سفرجل
355. <i>Cymbidium sp.</i>	<i>Orchidaceae</i>	تیمیدیوم
356. <i>Cymodocea sp.</i>	"	تیمودوسیا
357. <i>Cynara cardunculus</i>	<i>Compositae</i>	کردون
358. " <i>scolymus</i>	"	خرشوف
359. <i>Cynodon dactylon</i>	<i>Graminaeae</i>	نجیل

302. Coffea arabica	Rubiaceae	بن
303. Coix lachryma-jobi	Graminaeae	دمع أبوب
304. Cola acuminata	Sterculiaceae	كولا - جوز الزنج
305. Colchicum autumnale	Liliaceae	سورنجان - خلّاح
306. " ritchii	"	عكته
307. Coleus blumei	Labiatae	كوليوس
308. Colocasia antiquorum	Araceae	قنقاص
309. Commelina sp.	Commelinaceae	كوميلينا
310. Commiphora myrrha	Bursereaceae	مر
311. Convallaria majalis	Liliaceae	زنبق الوادي
312. Convolvulus arvensis	Convolvulaceae	عليق
313. " flōridus	"	كفولفولس
314. Conyza dioscoroides	Compositae	برنوف
315. Corchorus capsularis	Tiliaceae	جوت
316. " olitorius	"	ملوخية
317. Cordia myxa	Boraginaceae	مخيط : ديق
318. Cordyline australis	Liliaceae	كوردلين
319. Coreopsis grandiflora	Compositae	كوربيس
320. Coriandrum sativum	Umbelliferae	كزبرة
321. Cornulaca monacantha		حاذ - حاد
322. Corypha australis	Palmae	كوريفا
323. Cosmos sp.	Compositae	كوزميا
324. Cotoneaster horizontalis	Rosaceae	كتنياستر
325. Cotyledon glauca	Crassulaceae	ودنة
326. Crambe maritima	Cruciferae	مي كيل
327. Crassula arborescens	Crassulaceae	كراسولا
328. Crinum Asiaticum	Amaryllaceae	كرنم أبيض
329. " Powellii	"	« أحمر
330. Crocus sativus	Iridaceae	زعفران

274. Cinnamomum zeylanicum	Lauraceae	قرفة
275. Citharexylum quadrangulare	Verbenaceae	سانداروس
276. Citrullus Colocynthis	Cucurbitaceae	حنظل
277. " vulgaris	"	بطيخ
278. Citrus Aurantium	Rutaceae	نارنج
279. " bergamia	"	برجموت
280. Citrus aurantifolia	"	ليمون مالح - برهمبر
281. " limetta	"	ليمون حلو
282. " limonia	"	ليمون اضايا
283. " maxima	"	ليمون هندي
284. " medica	"	ترنج
285. " nobilis	"	بوسفي
286. " sinensis	"	برتقال
287. Clarkia elegans	Onagrariaceae	كلاركيا
288. Clematis flammula	Ranunculaceae	قيص بنت الملك
289. Clerodendron fallax	Verbenaceae	كلبرو دندرن قرمزي
290. " fragrans	"	» أبيض
291. " inerme	"	ياسمين زفر
292. " splendens	"	كلبرو دندرن أحمر
293. " Thomsonae	"	» أبيض قرمزي
294. " zambesiacum	"	» أبيض قرنفلي
295. Cliaanthus dampieri	Leguminosae	كلينثس
296. Clitoria ternatea	Leguminosae	هرميجه - كلبتوريا
297. Clivia miniata,	Amaryllidaceae	كليفيا
298. Coccoloba sp.	Polygonaceae	ودن القبل
299. Cocos nucifera	Palmae	جوز الهند - نارجيل
300. " romanzoffiana	"	كوكوس - كاكوس
301. Codiaeum aucubaefolium	Euphorbiaceae	كروتن

248. Ceratophyllum submersum	<i>Ceratophyllaceae</i>	نخوش الحوت
249. Cerbera odollam	<i>Apocynaceae</i>	سربيره هندية
250. Ceruana pratensis	<i>Compositae</i>	كروان
251. Cereus sp	<i>Cactaceae</i>	سريوس
252. Cestrum aurantiacum	<i>Solanaceae</i>	سسترم أصفر
253. " elegans	"	سسترم أحمر
254. " fasciculatum	"	سسترم موف
255. " diurnum	"	سسترم أبيض
256. Chamaedorea elegans	<i>Palmae</i>	كلمدوريا
257. Chamaerops excelsa	<i>Palmae</i>	كلميرويس
258. Chaerophyllum bulbosum	<i>Umbelliferae</i>	سرفيل لفتي
259. Cheiranthus Cheiri	<i>Cruciferae</i>	شيرانثس
260. Chenopodium ambrosioides	<i>Chenopodiaceae</i>	منتنه
261. Chenopodium murale	"	فساء الكلاب
262. Chimonanthus fragrans	<i>Calycanthaceae</i>	زهرا الشتاء
263. Chorisia speciosa	<i>Bombacaceae</i>	كورنزا
264. Chrysanthemum frutescens	<i>Compositae</i>	منديلة
265. Chrysanthemum indicum	"	كريزانثيم - اراوله
266. Cicer arietinum	<i>Leguminosae</i>	حمص
267. Chrysophyllum cainito	<i>Sapotaceae</i>	كرايزوفيللم
268. Cichorium endivia	<i>Compositae</i>	هندباء
269. " intybus	"	شيكوريا - سريس
270. Cinchona officinalis	<i>Rubiaceae</i>	كيننا
271. Cineraria cruenta	<i>Compositae</i>	ستراريا
272. Cinnamomum camphora	<i>Lauraceae</i>	كافور
273. " cassia	"	دار صيني

220. Caryopteris mastacanthus	<i>Verbenaceae</i>	كاريوپتيريس
221. Caryota mitis	<i>Palmae</i>	كاربوتا
222. " urens	"	كاربوتا
223. Casmiroa edulis	<i>Rutaceae</i>	كازميرو
224. Cassia alata	<i>Leguminosae</i>	كاسيا آلاتا
225. " acutifolia	"	سنا مكى سودانى
226. " artemisoides	"	كاسيا ارتيميزيدس
227. " bicapsularis	"	كاسيا باى كابسولارس
228. " fistula	"	خيار شنبير
229. " javanica	"	كاسيا جافانكا
230. " didymobotrya	"	كاسيا ديديموبتريا
231. " nodosa	"	كاسيا نودوزا
232. " obovata	"	سينا مكى
233. Castanea sativa	<i>Fagaceae</i>	أبو فروة
234. Casuarina equisetifolia	<i>Casuarinaceae</i>	كازورينا
235. Catha edulis	<i>Celastraceae</i>	قات - كاد
236. Cattleya sp	<i>Orchidaceae</i>	كاتليا
237. Cedrela odorata	<i>Meliaceae</i>	شربين امريكا
238. Cedrela toona	"	الأهبل الهندى
239. Cedrus Libani	<i>Coniferae</i>	شجرة الأرز
240. Ceiba pentandra	<i>Bambacaceae</i>	كابوك
241. Celosia cristata	<i>Amarantaceae</i>	عرف الديك
242. Celtis australis	<i>Urticaceae</i>	نشم أبيض
243. Centaurea cyanus	<i>Compositae</i>	عنبر
244. " odorata	"	عنبر بريخه
245. " candidissima	"	ستوريا بيضاء
246. Cephalocereus sp	<i>Cactaceae</i>	سيفالو سيربوس
247. Ceratonia siliqua	<i>Leguminosae</i>	خروب

191. <i>Caesalpinia sepiarea</i>	<i>Leguminosae</i>	سیرالینا صفراء
192. " <i>sappan</i>	"	سیرالینا سابان - بقم هندی
193. <i>Caladium bicolor</i>	<i>Araceae</i>	کالادیوم زینة
194. " <i>esculentum</i>	"	کالادیوم مائی
195. <i>Calamagrostis arvensis</i>	<i>Gramineae</i>	جزوف
196. <i>Calceolaria hybrida</i>	<i>Scrophulariaceae</i>	کالولاریا
197. <i>Calendula officinalis</i>	<i>Compositae</i>	کالندیولا - آفحوان
198. <i>Callistemon lanceolatus</i>	<i>Myrtaceae</i>	کالستیمون
199. <i>Calligonum comosum</i>	<i>Polygonaceae</i>	أرطه
200. <i>Calliopsis = Coreopsis</i>	<i>Compositae</i>	کالیوپسس
201. <i>Calotropis procera</i>	<i>Asclepiadaceae</i>	عشار
202. <i>Calycanthus floridus</i>	<i>Calycanthaceae</i>	فافل کارولینا
203. <i>Camellia japonica</i>	<i>Ternstroemiaceae</i>	کاملیا
204. " <i>thea</i>	"	شای
205. <i>Campanula medium</i>	<i>Campanulaceae</i>	کامپنیولا
206. <i>Canna indica</i>	<i>Cannaceae</i>	کنا
207. <i>Cannabis sativa</i>	<i>Cannabinaceae</i>	حبشش
208. <i>Capparis spinosa</i>	<i>Capparidaceae</i>	لصف - شوک الجمار
209. <i>Capsella bursa - pastoris</i>	<i>Cruciiferae</i>	کبیس الراعی
210. <i>Capsicum annum</i>	<i>Solanaceae</i>	فافل حولی
211. " <i>conicum</i>	"	شطلة
212. " <i>frutescens</i>	"	فافل شجیری
213. <i>Caralluma Forskalii</i>	<i>Asclepiadaceae</i>	کارلوما
214. <i>Carica Papaya</i>	<i>Caricaceae</i>	باباظ
215. <i>Carissa carandas</i>	<i>Apocynaceae</i>	کاریسا
216. <i>Carissa grandiflora</i>	"	کاریسا جراندیفلورا
217. <i>Carthamus tinctorius</i>	<i>Compositae</i>	قرطم - عصفر
218. <i>Carum carvi</i>	<i>Umbelliferae</i>	کراویة
219. <i>Carum copticum</i>	"	ینسون بری - کمون حبشی

165. Boussingaultia baselloides	<i>Basellaceae</i>	بوسنجولتيا
166. Brachycome iberidifolia	<i>Compositae</i>	براشيكوم
167. Brahea Roezели	<i>Palmaceae</i>	براهيا
168. Brassica bracteolata	<i>Cruciferae</i>	كبر
169. " tournefortii	"	خيشلة
170. " oleracea capitata	"	كرنب
171. " " botrytis	"	قرنبيط
172. " " caulo-rapa	"	أبو ركه
173. " " gemmifera	"	كرنب بر كسل
174. " " acephala	"	كرنب مشر مشر. كيل
175. Brassica juncea	"	خردل بلدى
176. Brassica napus	"	لفت
177. " alba	"	خردل أبيض
178. " nigra	"	خردل أسود
179. " rapa var oleifera	"	سلجم
180. Broussonetia papyrifera	<i>Moraceae</i>	توت أفريقي - توت الورق
181. Brunfelsia americana	<i>Solanaceae</i>	برنقزيا
182. Bryophyllum pinnatum	<i>Crassulaceae</i>	براو فيلم
183. Buddleia asiatica	<i>Loganiaceae</i>	بدليا بيضاء
184. " madagascariensis	"	بدليا صفراء برتقالى
185. " variabilis	"	بدليا زرقاء خفيفة
186. Butea frondosa	<i>Leguminosae</i>	بوتيا

C

187. Cacalia articulata	<i>Compositae</i>	كالكيا
188. Caesalpinia pulcherrima	<i>Leguminosae</i>	سيز البنا حمراء
189. " gilliesii	"	سيز البنا حمراء مصفرة
190. " coriaria	"	سماق أمريكي

139. Bauhinia variegata	<i>Leguminosae</i>	بوهنيا - خف الجمل
140. Bauhinia variegata v. alba	"	بوهنيا بيضاء
141. Beaucarnea recurvata	<i>Liliaceae</i>	بوكارنيا
142. Beaumontia grandiflora	<i>Apocynaceae</i>	بومنتيا
143. Begonia semperflorens	<i>Begoniaceae</i>	بيجونيا
144. Begonia Rex	"	بيجونيا زركس
145. Bellis perennis	<i>Compositae</i>	بكرته - زهر اللؤلؤ
146. Berberis vulgaris	<i>Berberidaceae</i>	عود ريش مغربي
147. Beta vulgaris v. rapa	<i>Chenopodiaceae</i>	بنجر
148. Beta cicla	"	سلق
149. Bignonia venusta	<i>Bignoniaceae</i>	بجنونيا برتقالي
150. Bignonia unguis - cati	"	بجنونيا صفراء
151. Bignonia purpurea	"	بجنونيا ارجواني
152. Bignonia jasminoides	"	بجنونيا بيضاء
153. Billbergia vittata	<i>Bromeliaceae</i>	بلبرجيا
154. Bixa orellana	<i>Bixaceae</i>	بكسا - شجرة الأناو
155. Bocconia cordata	<i>Papaveraceae</i>	يوكونيا
156. Boehmeria nivea	<i>Urticaceae</i>	الراي
157. Bombax malabaricum	<i>Bombacaceae</i>	بومباكس
158. Borago officinalis	<i>Boraginaceae</i>	لسان الثور
159. Boswellia Carterii	<i>Burseraceae</i>	لبان دكر
160. Bougainvillea glabra	<i>Nyctaginaceae</i>	جهنمية ارجواني باهتة
161. " " var sanderiana	"	جهنمية ارجواني داكنة
162. Bougainvillea spectabilis	"	جهنمية ارجواني زاهية
163. " " var laterita	"	جهنمية دم الغزال
164. Bougainvillea spectabilis var M ^{ts} Butt	"	جهنمية - مسز بت

113. Asparagus plumosus	<i>Liliaceae</i>	اسبرجس فينو
114. Asparagus officinalis	"	كشك الماز - هليون
115. Asphodelus microcarpus	"	عنصل
116. Aspidistera lurida	"	اسبديسترا
117. Aspidistera lurida variegata	"	اسبديسترا مسيره
118. Aspidium falcatum	<i>Polypodiaceae</i>	اسبديوم
119. Asplenium serratum	"	اسبليوم
120. Aster chinensis	<i>Compositae</i>	استر حولي
121. Aster novi-belgii	"	استر مستديم
122. Astragalus gemmifer	<i>Leguminosae</i>	كثيره
123. Astragalus Forskalii	"	قتاد
124. Atriplex lentiformis	<i>Chenopodiaceae</i>	قطف - اتريلكس
125. Atriplex hortensis	"	سباغ جيلي
126. Atropa belladonna	<i>Solanaceae</i>	بلادونا
127. Avena fatua	<i>Graminaea</i>	زمبر
128. Avena sativa	"	شوفان
129. Avicennia officinalis	<i>Verbenaceae</i>	شورا
130. Averrhoa carambola	<i>Geraniaceae</i>	برقال بامية

B

131. Balanites Aegyptiaca	<i>Zygophyllaceae</i>	هجليج - زقوم
132. Bambusa vulgaris	<i>Graminaea</i>	بامبو - غاب
133. Barbarea vulgaris	<i>Cruciferae</i>	كرسون أرضي
134. Barleria cristata - alba	<i>Acanthaceae</i>	برلريا بيضاء
135. Barleria cristata - rosea	"	برلريا حمراء
136. Barleria strigosa	"	برلريا زرقاء
137. Basella alba	<i>Basellaceae</i>	سباغ مالابار
138. Bassia latifolia	<i>Sapotaceae</i>	باسيا - شجرة الزبدة

84. Antigonon leptopus	<i>Polygoniaceae</i>	أنيجون - كرا كلا
85. Antirrhinum majus	<i>Scrophulariaceae</i>	أترهيم - حنك السبع
86. Apium graveolens	<i>Umbelliferae</i>	كرفس
87. " " .v. rapaceum	"	كرفس لفتي
88. Aquilgia vulgaris	<i>Ranunculaceae</i>	اكويجيا
89. Arachis hypogaea	<i>Leguminosae</i>	فول سوداني
90. Aralia papyrifera	<i>Araliaceae</i>	اراليا بورق كبير
91. Aralia panax	"	اراليا بانكس
92. Aralia victorii	"	اراليا فيكتورياي
93. Aristida scoparia	<i>Graminaeae</i>	شوك الغزال
94. Argania sideroxyylon	<i>Sapotaceae</i>	خشب الحديد - أرجان
95. Argyreia speciosa	<i>Convolvulaceae</i>	ارجيريا فضية
96. Argyreia splendens	"	ارجيريا فضية لامعة
97. Araucaria excelsa	<i>Coniferae</i>	أروكاريا
98. Arctotis grandis	<i>Compositae</i>	أركتوتس
99. Areca catechu	<i>Palmaceae</i>	فوقل
100. Arenga saccharifera	"	ارنجا - نخالة السكر
101. Aristolochia elegans	<i>Aristolochiaceae</i>	ارستولخيا
102. Armoracia rusticana		فحل الحصان
103. Artemisia abortanum	<i>Compositae</i>	شبية - قيصوم
104. Artemisia santonicum	"	شيخ خرساني
105. Artemisia judaica	"	بعتران
106. Artemisia herba-alba	"	شيخ بلدي جبلي
107. Arthrocnemum sp	"	خرينة
108. Arundinaria japonica	<i>Graminaeae</i>	غاب ياباني
109. Arundo - donax	"	غاب بلدي
110. Arundo - donax variegata	"	غاب زينة
111. Asclepias curassavica	<i>Asclepiadiaceae</i>	اسكبيس
112. Asparagus sprengeri	<i>Liliaceae</i>	اسبرجس

56. Amaranthus caudatus	<i>Amarantaceae</i>	أمارانثس
57. Amaranthus viridis	"	زربخ
58. Amaryllis belladonna	<i>Amaryllidaceae</i>	امارالس
59. Ammi majus	<i>Umbelliferae</i>	خلة شيطاني
60. Ammi visnaga	"	خلاه
61. Ammobium alatum	<i>Compositae</i>	أميوم
62. Ampelopsis veitchii	<i>Ampelideae</i>	املوبسيا
63. Anacardium occidentale	<i>Anacardiaceae</i>	حب بلاذر
64. Anagallis arvensis	<i>Primulaceae</i>	زغليله - لين
65. Ananas sativus	<i>Bromeliaceae</i>	أناناس
66. Anastatica, Hierochuntica	<i>Cruciferae</i>	كف العنزاء
67. Anchusa italica	<i>Borraginaceae</i>	انشوذا
68. Andropogon citratus	<i>Graminæa</i>	حشيشة الليمون
69. Andropogon schoenanthus	"	حلف بر
70. Andropogon sorghum	"	ذرة عويجة
71. A. sorghum v. technicus	"	ذرة مكانس
72. Anemone hortensis	<i>Ranunculaceae</i>	انيمون
73. Anethum graveolens	<i>Umbelliferae</i>	شبت
74. Angelica officinalis	"	حشيشة الملاك
75. Anisacanthus virgularis		انيسا كائنس
76. Anogeissus latifolia	<i>Combretaceae</i>	أنوجيسس
77. Anona squamosa	<i>Anonaceae</i>	قشطة
78. Anthemis cotula	<i>Compositae</i>	فراخ أم على
79. Anthemis nobilis	"	بابونج
80. Antholyza aethiopica	<i>Iridaceae</i>	اثوليزا
81. Anthriscus cerefoleum		بقدونس أفرنجي
82. Anthurium crystallinum	<i>Aroideae</i>	انتوريوم
83. Anthurium scherzerianum	"	انتوريوم

28. Agapanthus umbellatus	<i>Liliaceae</i>	زنبق أفريقيا
29. Agaricus campestris	"	عيش الغراب
30. Agave americana	<i>Amaryllidaceae</i>	صبار أمريكي
31. Agave sisalana	"	سيسل
32. Ageratum conyzoides	<i>Compositae</i>	برجمان
33. Ailanthus glandulosa	<i>Simarubaceae</i>	شجرة السماء
34. Albizzia lebbek	<i>Leguminosae</i>	لبخ - دقن الباشا
35. Aleurites triloba	<i>Euphorbiaceae</i>	جوز برى
36. Alhagi maurorum	<i>Leguminosae</i>	عاسول
37. Aloe arborescens	<i>Liliaceae</i>	صبار
38. Aloe vera	"	لوية
39. Alonsoa warscewiezi	<i>Scrophulariaceae</i>	السنروا
40. Alpinia nutans	<i>Scitamineae</i>	البنيا
41. Alpinia galanga	"	خاولنجان
42. Alkanna tinctoria	<i>Boraginaceae</i>	حنة الغول
43. Allamanda cathartica	<i>Apocynaceae</i>	الامسده
44. Allium fistulosum	<i>Liliaceae</i>	بصل مستطيل
45. Allium cepa	"	بصل
46. Allium porrum	"	كرات بشوشه
47. Allium ascalonicum	"	بصل الشالوت
48. Allium (Kurrat)	"	كرات مصرى
49. Alnus glutinosa	<i>Cupuliferae</i>	حوره رومية
50. Alsophila australis	"	السوفيللا
51. Alstonia scholaris	<i>Apocynaceae</i>	الستونيسا
52. Alternanthera bettzichiana	<i>Amarantaceae</i>	المتيرة
53. Alternanthera achyranthoides	"	نمولى - عنتاب
54. Althaea ficifolia	<i>Malvaceae</i>	خطمية
55. Alyssum maritimum	<i>Cruciferae</i>	أليسم

family A **حصيلة العائلة A**

1. Aberia caffra	<i>Bixaceae</i>	أبريا كفرا
2. Aberia gardneri	"	أبريا جاردنيري
3. Abrus precatorius	<i>Leguminosae</i>	عين الديك
4. Abutilon Darwinii	<i>Malvaceae</i>	أبو تيلوت
5. Acacia arabica	<i>Leguminosae</i>	سنط - صنط - قرظ
6. " albida	"	هراس
7. " catechu	"	كاد هندي
8. " ehrenbergiana	"	سلم
9. " etbaica	"	بشاري
10. " farnesiana	"	سفتنة
11. " laeta	"	شعشاب
12. " seyal	"	طلح
13. " senegalensis	"	صنغ هشاب
14. " spirocarpa	"	سبير
15. Acalypha marginata	<i>Euphorbiaceae</i>	أكاليفا حمراء
16. Acanthus mollis	<i>Acanthaceae</i>	أكانثس
17. Achillea millefolium	<i>Compositae</i>	أكليا - أخليا
18. Acer negundo	<i>Sapindaceae</i>	أسفندان
19. Achras sapota	<i>Sapotaceae</i>	سابوتا
20. Acokanthera spectabilis	<i>Apocynaceae</i>	أكوكانثرا
21. Acroclinium roseum	<i>Compositae</i>	أكروكلينيم
22. Adhatoda vasica	<i>Acanthaceae</i>	أدهاتودا
23. Adansonia digitata	<i>Malvaceae</i>	بواب . خبز القروود
24. Adonis aestivalis	<i>Ranunculaceae</i>	أدونس
25. Adenantha pavonina	<i>Leguminosae</i>	أدننثرا
26. Adiantum cappillus-veneris	<i>Polypodiaceae</i>	كثيرة البئر
27. Aegle marmelos	<i>Rutaceae</i>	قواء الهند

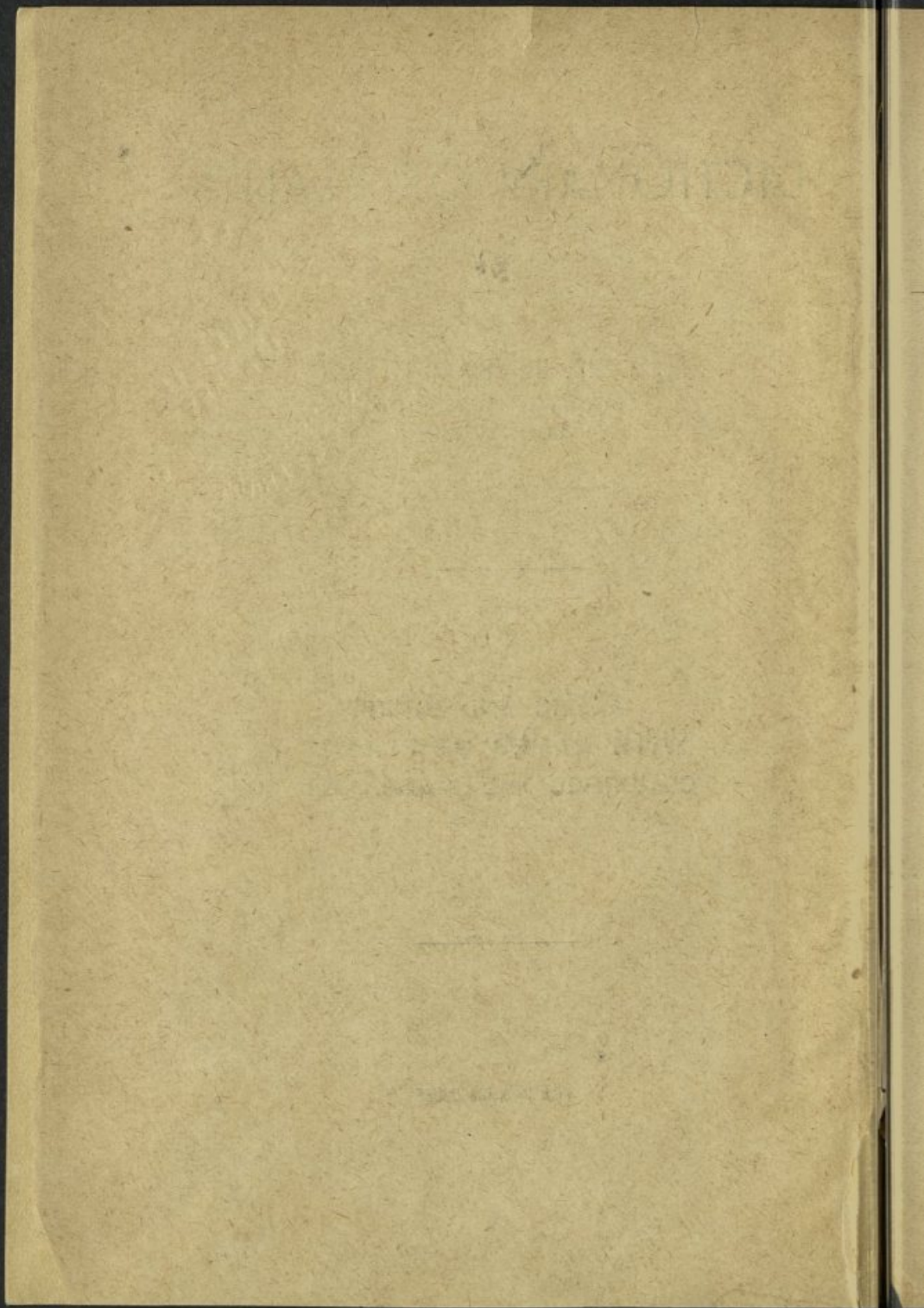

DICTIONARY OF PLANTS

BY

H. EL-BABLY
DIRECTOR, MUNICIPALITIES
GARDENS SECTION



ARABIC AND LATIN
WITH NAMES OF PLANTS
CLASSIFIED AND ANNOTATED



NILE PRINTING HOUSE

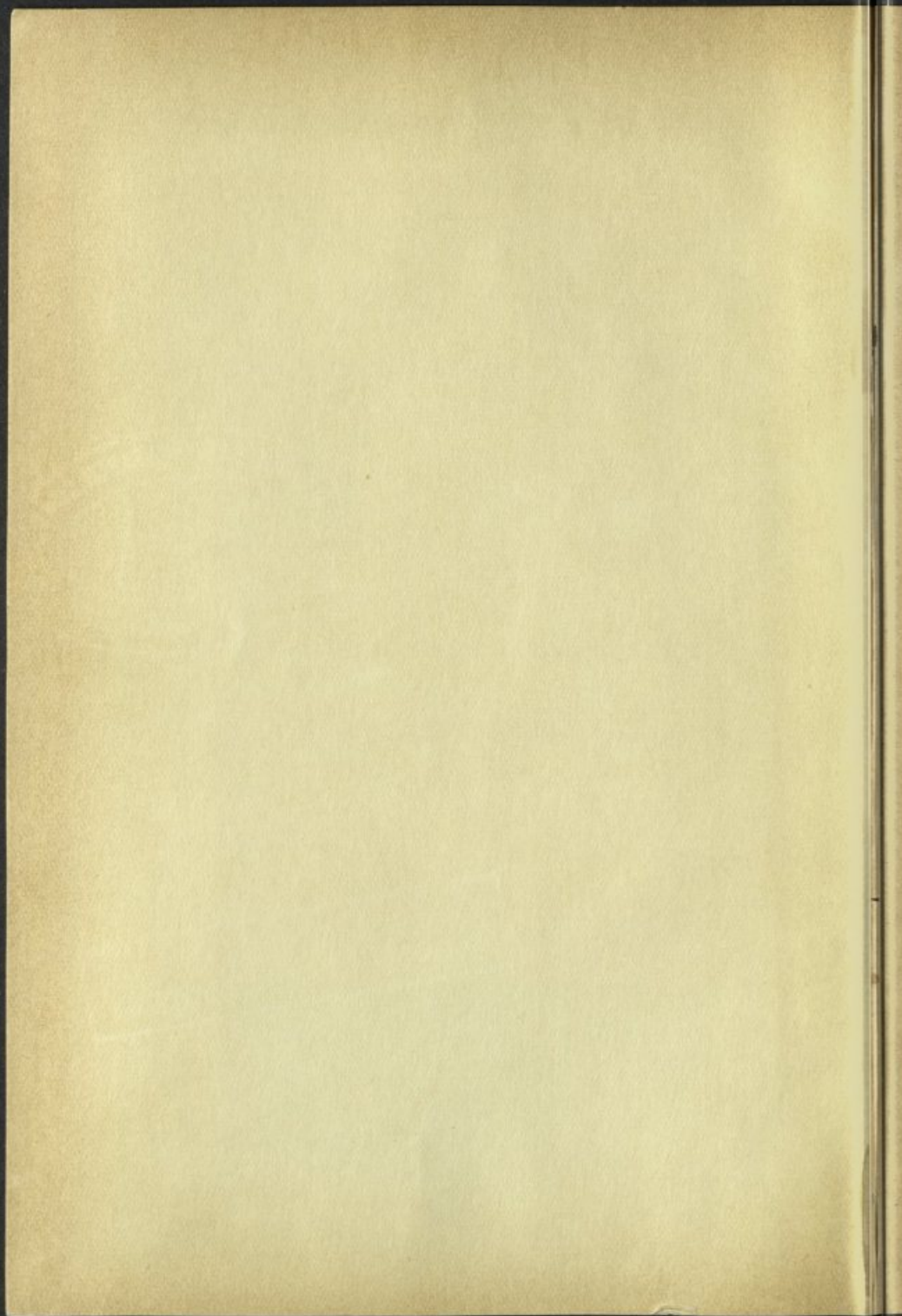

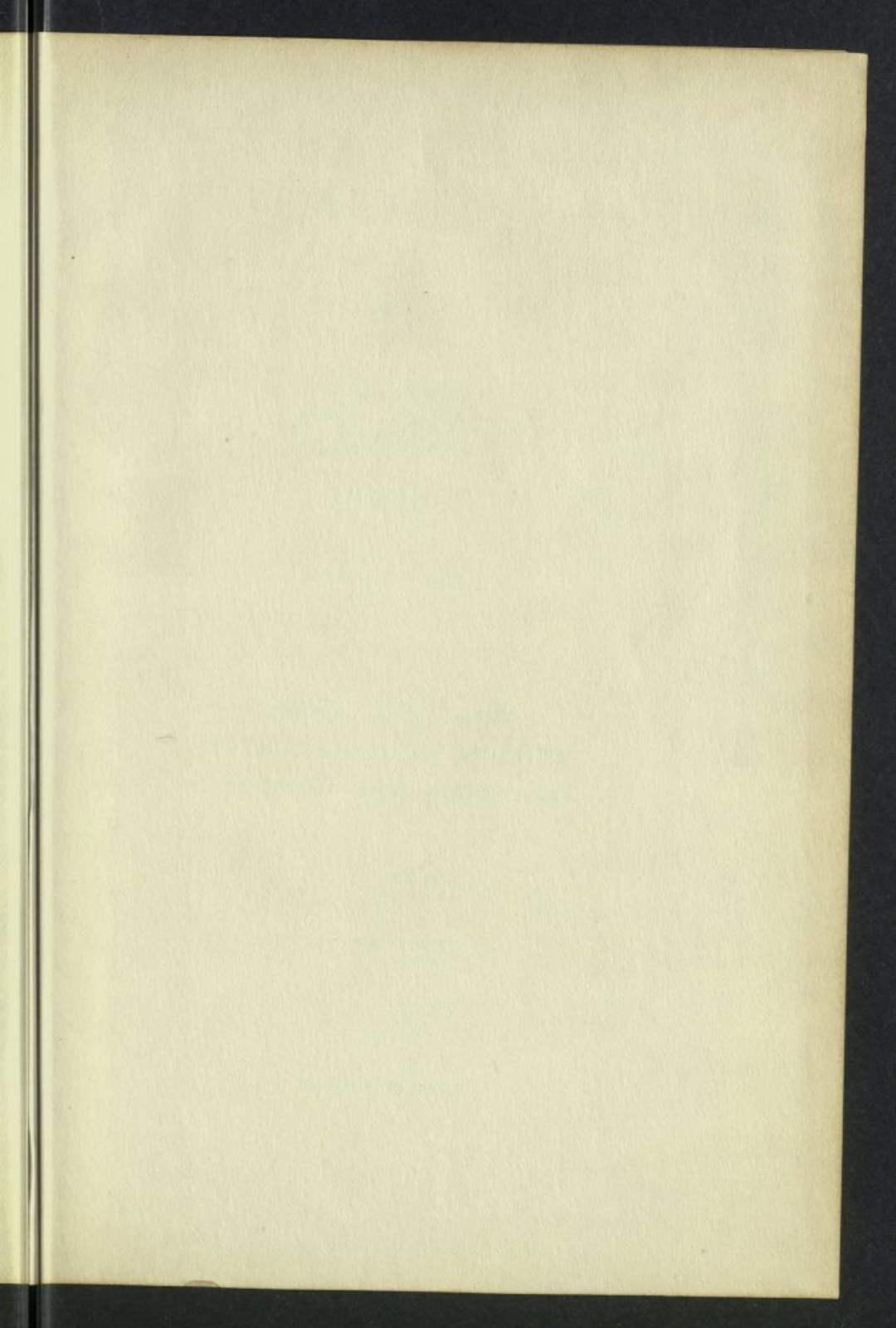

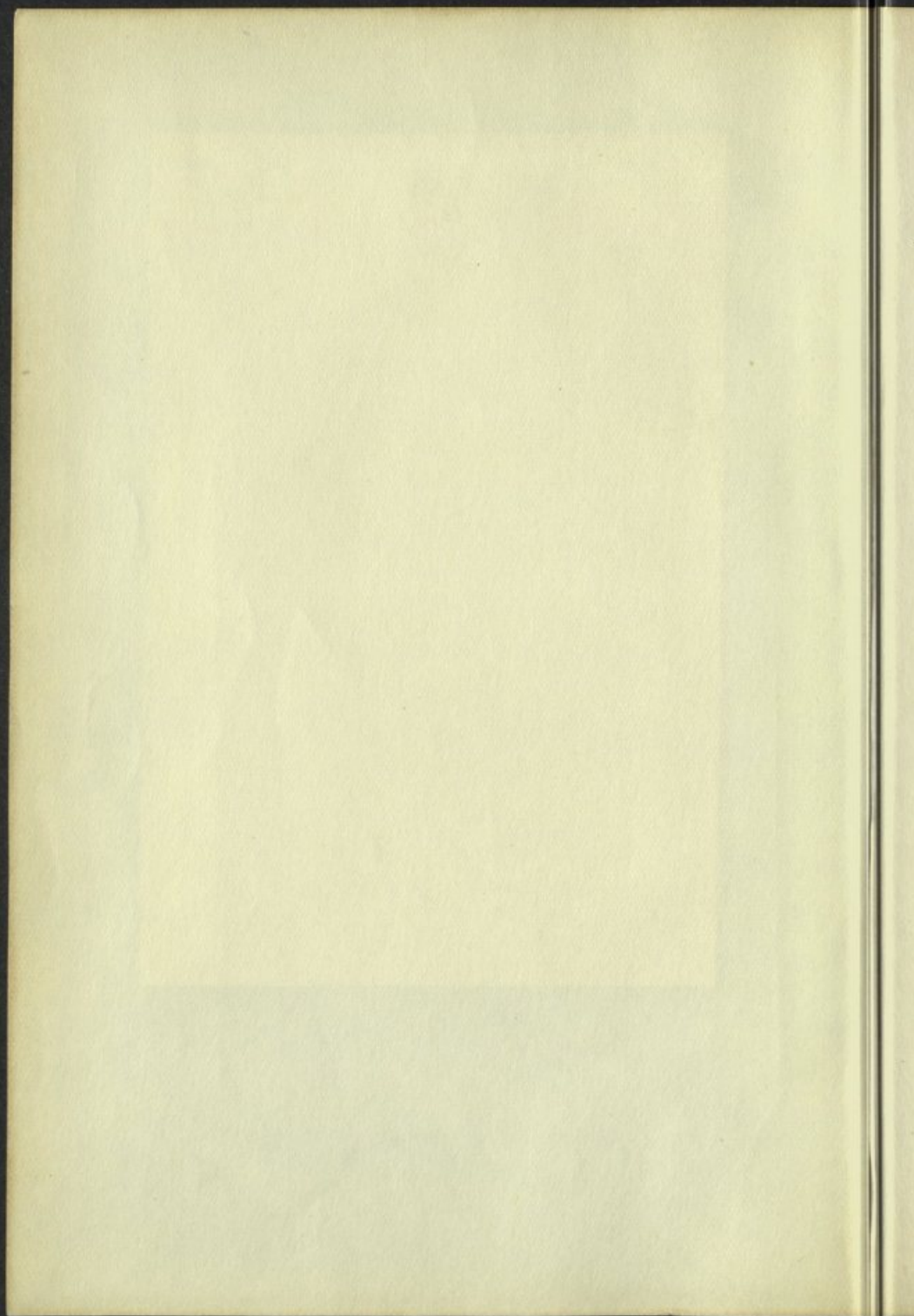

DATE DUE

~~JAFET LIB.~~

~~18 FEB 1977~~

JAFET LIB.

~~2 SEP 1977~~



JAFET LIB.

~~1 JUN 1980~~

J. Lib.

~~1 FEB 1981~~

American University of Beirut
SCIENCE & AGRICULTURE
LIBRARY

S: 580.3:B11qA:c.1

البابلي، حسين

قاموس النباتات

AMERICAN UNIVERSITY OF BEIRUT LIBRARIES

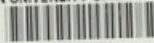

01026653

5
580.3
B11qA
C.1